

Projekt

**Uchwała Nr .../.../2021
Rady Gminy Komańcza
z dnia 2021 roku**

w sprawie wotum zaufania dla Wójta Gminy Komańcza

Na podstawie art. 18 ust. 2 pkt. 4a i 28aa ust. 9 ustawy z dnia 8 marca 1990 roku o samorządzie gminnym (t.j. Dz. U. z 2020 r. poz. 713 z późn. zm.), uchwała się, co następuje:

§ 1

Po rozpatrzeniu Raportu o stanie Gminy Komańcza za 2020 rok i po zakończeniu debaty nad tym Raportem postanawia się udzielić/nie udzielić wotum zaufania Wójtowi Gminy Komańcza.

§ 2

Uchwała wchodzi w życie z dniem podjęcia.

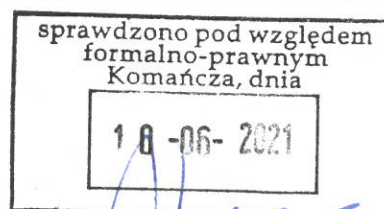

Uzasadnienie

Zgodnie z art. 28aa ust. 9 ustawy o samorządzie gminnym po zakończeniu debaty nad raportem o stanie gminy Rada Gminy przeprowadza głosowanie nad udzieleniem wójtowi wotum zaufania. Przez wotum zaufania należy rozumieć dokonaną przez organ stanowiący, w formie wyniku głosowania, pozytywną ocenę całokształtu działalności organu wykonawczego w poprzednim roku kalendarzowym.

Wobec powyższego podjęcie niniejszej uchwały należy uznać za uzasadnione.

Sporządził: Guśtak, Monika

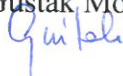

PROJEKT

**UCHWAŁA NR/..../20201
RADY GMINY KOMAŃCZA
Z DNIA 2021 ROKU**

w sprawie rozpatrzenia i zatwierdzenia sprawozdania finansowego Gminy Komańcza wraz ze sprawozdaniem z wykonania budżetu za 2020 rok

Na podstawie art. 18 ust. 2 pkt 4 ustawy z dnia 8 marca 1990 r. o samorządzie gminnym (t.j. Dz.U. z 2020r. poz. 713 z późn. zm.) oraz art. 270 ust. 4 ustawy z dnia 27 sierpnia 2009 r. o finansach publicznych (t.j. Dz.U. z 2021r. poz. 305)

**Rada Gminy Komańcza
u c h w a ł a, c o n a s t ę p u j e :**

§ 1

Rozpatruje i zatwierdza sprawozdanie finansowe Gminy Komańcza za 2020 rok wraz ze sprawozdaniem z wykonania budżetu Gminy Komańcza za 2020 rok.

§ 2

Uchwała wchodzi w życie z dniem podjęcia.

Wniosekodawca:
WÓJT GMINY KOMAŃCZA
dr inż. Roman Bzdyk

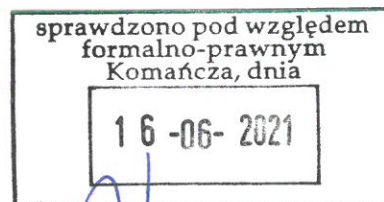

UZASADNIENIE

Sprawozdanie finansowe jednostki samorządu terytorialnego, co do zasady Wójt przekazuje organowi stanowiącemu jednostki samorządu terytorialnego, w terminie do dnia 31 maja roku następującego po roku budżetowym.

Komisja Rewizyjna organu stanowiącego jednostki samorządu terytorialnego rozpatruje sprawozdanie finansowe, sprawozdanie z wykonania budżetu wraz z opinią Regionalnej Izby Obrachunkowej o tym sprawozdaniu.

W myśl art. 270 ust. 4 ustawy z dnia 27 sierpnia 2009 roku o finansach publicznych (t.j. Dz.U. z 2021r. poz. 305) „organ stanowiący jednostki samorządu terytorialnego rozpatruje i zatwierdza sprawozdanie finansowe jednostki samorządu terytorialnego wraz ze sprawozdaniem z wykonania budżetu, w terminie do dnia 30 czerwca roku następującego po roku budżetowym”.

W oparciu o wymienione na wstępie przepisy przyznające stosowne kompetencje Rada Gminy Komańcza po rozpatrzeniu sprawozdania finansowego oraz sprawozdania z wykonania budżetu zatwierdza sprawozdanie finansowe wraz ze sprawozdaniem z wykonania budżetu Gminy Komańcza za rok 2020.

SKARBNIK GMINY
Katarzyna Rzepka
Katarzyna Rzepka

PROJEKT

UCHWAŁA NR.../...../20201
RADY GMINY KOMAŃCZA
z dnia 2021 roku

w sprawie absolutorium dla Wójta Gminy Komańcza za 2020 rok

Na podstawie art. 18 ust. 2 pkt 4 i art. 28a ust. 2 ustawy z dnia 8 marca 1990 r. o samorządzie gminnym (t.j. Dz.U. z 2020 r. poz. 713 z późn. zm.) oraz art. 271 ust. 1 ustawy z dnia 27 sierpnia 2009 r. o finansach publicznych (t.j. Dz.U. z 2021r. poz. 305).

**Rada Gminy Komańcza,
uchwala, co następuje:**

§ 1

Po zapoznaniu się z następującymi dokumentami:

- 1) sprawozdaniem z wykonania budżetu Gminy Komańcza za rok 2020;
- 2) rocznym sprawozdaniem finansowym Gminy Komańcza za rok 2020 wraz z informacją dodatkową;
- 3) opinią Regionalnej Izby Obrachunkowej w Rzeszowie o sprawozdaniu z wykonania budżetu Gminy za rok 2020;
- 4) informacją o stanie mienia komunalnego Gminy Komańcza;
- 5) stanowiskiem Komisji Rewizyjnej Rady Gminy Komańcza z tytułu wykonania budżetu za 2020 rok,
- 6) opinią Regionalnej Izby Obrachunkowej w Rzeszowie o wniosku Komisji Rewizyjnej w sprawie udzielenia absolutorium Wójtowi Gminy z tytułu wykonania budżetu za 2020 r;

udziela się/nie udziela się Wójtowi Gminy Komańcza absolutorium z wykonania budżetu za rok 2020.

§ 2

Uchwała wchodzi w życie z dniem podjęcia.

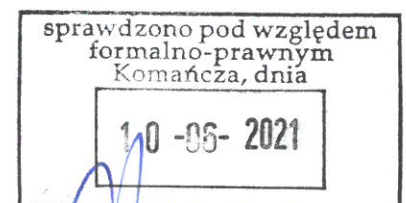

Uzasadnienie

Komisja Rewizyjna Rady Gminy Komańcza na posiedzeniu w dniu 9 czerwca 2021 roku przygotowując opinię rozpatrzyła sprawozdanie Wójta Gminy Komańcza z wykonania budżetu Gminy za 2020 rok oraz zapoznała się informacją o stanie mienia komunalnego Gminy Komańcza i innymi sprawozdaniami (GOK w Komańczy, SP ZPOZ w Komańczy) oraz z opinią Regionalnej Izby Obrachunkowej w Rzeszowie o sprawozdaniu z wykonania budżetu Gminy za rok 2020. Wysłuchała również ustnych wyjaśnień Skarbnika. W związku z powyższym wnioskuje o udzielenie Wójtowi Gminy Komańcza absolutorium z tytułu wykonania budżetu za rok 2020.

Sporządził:

Edyta Opar

Wnioskodawcy:

Członkowie Komisji Rewizyjnej:

..... Mokrycka Joanna

..... Duda Anna

..... Haliwo Dabrowska

..... Niesław Młacz

..... K. Jura

PROJEKT

**UCHWAŁA NR/..../2021
RADY GMINY KOMAŃCZA
Z DNIA 2021 ROKU**

w sprawie udzielenia pomocy finansowej dla Powiatu Sanockiego na realizację zadania publicznego

Na podstawie art. 10 ust. 2 i art. 18 ust. 1 ustawy z dnia 8 marca 1990 r o samorządzie gminnym(t.j. Dz.U. z 2020r. poz. 713 z późn. zm.) art. 216 ust. 2 pkt 5 i art. 220 ust. 1 i 2 , ustawy z dnia 27 sierpnia 2009 r. o finansach publicznych (t.j. Dz.U. z 2021r. poz. 305).

Rada Gminy Komańcza u c h w a l a c o n a s t ę p u j e :

§ 1

W Uchwale Nr XXIX/233/2021 Rady Gminy Komańcza z dnia 23 marca 2021 roku w sprawie udzielenia pomocy finansowej dla Powiatu Sanockiego na realizację zadania publicznego paragraf 1 otrzymuje brzmienie :

Udziela się z budżetu Gminy Komańcza na rok 2021 pomocy finansowej dla Powiatu Sanockiego na realizację zadania pn. „**Remont chodnika w ciągu drogi powiatowej nr 2263R Nowy Łupków przez wieś od km 0+740 do km 1+044 oraz od km 1+102 do 1+225**” w kwocie 120 000,00 zł (słownie: sto dwadzieścia tysięcy złotych 00/100)

§ 2

Szczegółowe warunki udzielenia dotacji celowej oraz zasady rozliczania środków zostaną określone w umowie zawartej z Powiatem Sanockim.

§ 3

Wykonanie uchwały powierza się Wójtowi Gminy Komańcza.

§ 4

Uchwała wchodzi w życie z dniem podjęcia.

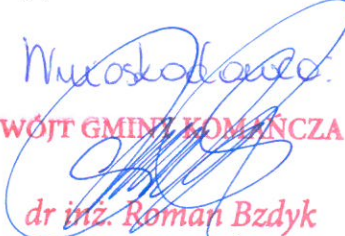
WÓJT GMINY KOMAŃCZA
dr inż. Roman Bzdyk

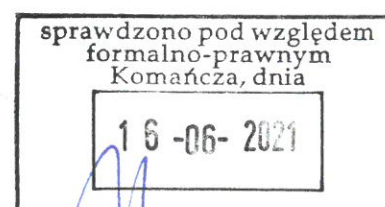

PROJEKT

**UCHWAŁA NR/...../2021
RADY GMINY KOMAŃCZA
Z DNIA 2021 ROKU
w sprawie zmian w uchwale budżetowej na 2021 rok**

Na podstawie art. 18 ust. 2 pkt 4 ustawy z dnia 8 marca 1990 r. o samorządzie gminnym (t.j. Dz.U. z 2020r. poz. 713 z późn. zm.) art. 211, art. 212, art. 214, art. 215, art. 217, art. 235, art. 237 ustawy z dnia 27 sierpnia 2009 r. o finansach publicznych (t.j. Dz.U. z 2021r. poz. 305)

Rada Gminy Komańcza uchwala co następuje:

§ 1

1. Wprowadza się zmiany w planach dochodów budżetowych:

Dział	Treść	Zwiększenia	Zmniejszenia
852	Pomoc społeczna	2 152,00	
	Dochody bieżące:	2 152,00	
	- Środki na dofinansowanie własnych zadań bieżących gmin, powiatów (związków gmin, związków powiatowo- gminnych, związków powiatów), samorządów województw, pozyskane z innych źródeł- „Wspieraj Seniora”	2 152,00	
900	Gospodarka komunalna i ochrona środowiska	30 000,00	
	Dochody bieżące:	30 000,00	
	- Środki otrzymane od pozostałych jednostek zaliczanych do sektora finansów publicznych na realizację zadań bieżących jednostek zaliczanych do sektora finansów pub i Gospodarki Wodnej- Program „Czyste powietrze”	30 000,00	
	Razem dochody	32 152,00	0,00

2. Szczegółowy podział dochodów określa tabela nr 1.

Tabela nr 1

Dział	Rozdział	Paragraf	Zwiększenia	Zmniejszenia
852			2 152,00	
	85295		2 152,00	
		2700	2 152,00	
900			30 000,00	
	90005		30 000,00	
		2460	30 000,00	
	Razem dochody		32 152,00	

§ 2

1. Wprowadza się zmiany w planach wydatków budżetowych:

Dział	Rozdz.	Treść	Zwiększenia	Zmniejszenia
020		Rolnictwo i łowiectwo	13 000,00	
	02095	<i>Pozostała działalność</i>	13 000,00	
		<u>Wydatki bieżące</u>	13 000,00	
		w tym:		
		➤ Wydatki jednostek budżetowych	13 000,00	
		w tym na:		
		- wydatki związane z realizacją ich statutowych zadań	13 000,00	
600		Transport i łączność	84 000,00	
	60013	<i>Drogi publiczne wojewódzkie</i>	2 000,00	
		<u>Wydatki bieżące</u>	2 000,00	
		w tym:		
		➤ Wydatki jednostek budżetowych	2 000,00	
		w tym na:		
		- wydatki związane z realizacją ich statutowych zadań	2 000,00	
	60014	<i>Drogi publiczne powiatowe</i>	50 000,00	
		<u>Wydatki bieżące</u>	50 000,00	
		w tym:		
		➤ Dotacje na zadania bieżące	50 000,00	
		- Pomoc finansowa dla Powiatu Sanockiego na zadanie „Remont chodnika w ciągu drogi powiatowej nr 2263R Nowy Łupków przez wieś od km 0+740 do km 1+044 oraz od km 1+102 do 1+225”		

60017	<i>Drogi wewnętrzne</i>	20 000,00	
	<u>Wydatki bieżące</u>	20 000,00	
	w tym:		
	➤ Wydatki jednostek budżetowych	20 000,00	
	w tym na:		
	- wydatki związane z realizacją ich statutowych zadań	20 000,00	
60095	<i>Pozostała działalność</i>	12 000,00	
	<u>Wydatki majątkowe</u>	12 000,00	
	w tym:		
	- inwestycje i zakupy inwestycyjne	12 000,00	
700	Gospodarka mieszkaniowa	20 000,00	
70005	<i>Gospodarka gruntami i nieruchomościami</i>	20 000,00	
	<u>Wydatki bieżące</u>	20 000,00	
	w tym:		
	➤ Wydatki jednostek budżetowych	20 000,00	
	w tym na:		
	- wydatki związane z realizacją ich statutowych zadań	20 000,00	
750	Administracja publiczna	107 222,56	
75023	<i>Urzędy gmin (miast i miast na prawach powiatu)</i>	107 222,56	
	<u>Wydatki bieżące</u>	100 722,56	
	w tym:		
	➤ Wydatki jednostek budżetowych	100 722,56	
	w tym na:		
	- wydatki związane z realizacją ich statutowych zadań	100 722,56	
	<u>Wydatki majątkowe</u>	6 500,00	
	w tym:		
	- inwestycje i zakupy inwestycyjne	6 500,00	
801	Oświata i wychowanie	1 000,00	
80195	<i>Pozostała działalność</i>	1 000,00	
	<u>Wydatki bieżące</u>	1 000,00	
	w tym:		
	➤ Wydatki jednostek budżetowych	1 000,00	
	w tym na:		
	- wynagrodzenia i składki od nich naliczane	1 000,00	
851	Ochrona zdrowia	11 152,44	
85154	<i>Przeciwdziałanie alkoholizmowi</i>	11 152,44	
	<u>Wydatki bieżące</u>	11 152,44	
	w tym:		

		<ul style="list-style-type: none"> ➤ Wydatki jednostek budżetowych w tym na: - wydatki związane z realizacją ich statutowych zadań 	<p>11 152,44</p> <p>11 152,44</p>	
852		Pomoc społeczna	64 302,00	
	85202	<i>Domy pomocy społecznej</i>	20 000,00	
		<u>Wydatki bieżące</u> w tym: <ul style="list-style-type: none"> ➤ Wydatki jednostek budżetowych w tym na: - wydatki związane z realizacją ich statutowych zadań 	<p>20 000,00</p> <p>20 000,00</p> <p>20 000,00</p>	
	85219	<i>Ośrodki pomocy społecznej</i>	42 150,00	
		<u>Wydatki bieżące</u> w tym: <ul style="list-style-type: none"> ➤ Wydatki jednostek budżetowych w tym na: - wynagrodzenia i składki od nich naliczane - wydatki związane z realizacją ich statutowych zadań ➤ Świadczenia na rzecz osób fizycznych 	<p>42 150,00</p> <p>40 950,00</p> <p>38 950,00</p> <p>2 000,00</p> <p>1 200,00</p>	
	85295	<i>Pozostała działalność</i>	2 152,00	
		<u>Wydatki bieżące</u> w tym: <ul style="list-style-type: none"> ➤ Wydatki jednostek budżetowych w tym na: - wynagrodzenia i składki od nich naliczane Wspieraj seniora	<p>2 152,00</p> <p>2 152,00</p> <p>2 152,00</p>	
900		Gospodarka komunalna i ochrona środowiska	62 500,00	
	90005	<i>Ochrona powietrza atmosferycznego i klimatu</i>	30 000,00	
		<u>Wydatki bieżące</u> w tym: <ul style="list-style-type: none"> ➤ Wydatki jednostek budżetowych w tym na: - wynagrodzenia i składki od nich naliczane - wydatki związane z realizacją ich statutowych zadań 	<p>30 000,00</p> <p>30 000,00</p> <p>4 800,00</p> <p>25 200,00</p>	
	90015	<i>Oświetlenie ulic, placów i dróg</i>	30 000,00	
		<u>Wydatki bieżące</u> w tym: <ul style="list-style-type: none"> ➤ Wydatki jednostek budżetowych w tym na: - wydatki związane z realizacją ich statutowych zadań 	<p>30 000,00</p> <p>30 000,00</p> <p>30 000,00</p>	

	90095	Pozostała działalność	2 500,00	
		<u>Wydatki bieżące</u>	2 500,00	
		w tym:		
		➤ Wydatki jednostek budżetowych	2 500,00	
		w tym na:		
		- wynagrodzenia i składki od nich naliczane	2 500,00	
921		Kultura i ochrona dziedzictwa narodowego	85 000,00	
	92109	Domy i ośrodki kultury, świetlice i kluby	20 000,00	
		<u>Wydatki bieżące</u>	20 000,00	
		w tym:		
		- Dotacje na zadania bieżące		
	92195	Pozostała działalność	65 000,00	
		<u>Wydatki majątkowe</u>	65 000,00	
		w tym:		
		- inwestycje i zakupy inwestycyjne	65 000,00	
		Razem wydatki:	448 177,00	

2. Szczegółowy podział wydatków określa tabela nr 2.

Tabela nr 2

Dział	Rozdział	Paragraf	Zwiększenia	Zmniejszenia
020			13 000,00	
	02095		13 000,00	
		4300	13 000,00	
600			84 000,00	
	60013		2 000,00	
		4520	2 000,00	
	60014		50 000,00	
		271	50 000,00	
	60017		20 000,00	
		4300	20 000,00	
	60095		12 000,00	
		6060	12 000,00	
700			20 000,00	
	70005		20 000,00	
		4300	20 000,00	
750			107 222,56	

	75023		107 222,56
		4210	50 000,00
		4270	30 000,00
		4300	20 722,56
		6060	6 500,00
801			1 000,00
	80195		1 000,00
		4170	1 000,00
851			11 152,44
	85154		11 152,44
		4210	6 152,44
		4300	5 000,00
852			64 302,00
	85202		20 000,00
		4330	20 000,00
	85219		42 150,00
		3020	1 200,00
		4010	30 000,00
		4110	6 000,00
		4120	1 450,00
		4170	1 500,00
		4210	2 000,00
	85295		2 152,00
		4010	1 787,67
		4110	320,53
		4120	43,80
900			62 500,00
	90005		30 000,00
		4010	4 200,00
		4110	400,00
		4120	200,00
		4210	15 200,00
		4300	10 000,00
	90015		30 000,00
		4260	30 000,00

	90095		2 500,00	
		4170	2 500,00	
921			85 000,00	
	92109		20 000,00	
		2480	20 000,00	
	92195		65 000,00	
		6050	65 000,00	
	Razem wydatki		448 177,00	

3. Zmiany planu wydatków w jednostkach budżetowych przedstawia tabela nr 3.

Nazwa jednostki	Dział	Rozdział	Paragraf	Razem plan	wydatki bieżące (7+10+11+12+13)	wydatki jednostek budżetowych (8+9)	wynagrodzenia i składki od nich naliczane	wydatki związane z realizacją ich statutowych zadań	dotacje na zadania bieżące	świadczenia na rzecz osób fizycznych	obsługa długu	Wydatki na programy finansowane z udziałem środków o których mowa w art.5 ust.1 pkt.2 i 3	wydatki majątkowe	inwestycje i zakupy inwestycyjne	w tym : na programy finansowane z udziałem środków o których mowa w art.5 ust.1 pkt. 2 i 3
1	2	3	4	5	6	7	8	9	10	11	12	13	14	15	16
Urząd	020	02095	4300	13 000,00	13 000,00	13 000,00		13 000,00							
	600	60013	4520	2 000,00	2 000,00	2 000,00		2 000,00							
	600	60014	2710	50 000,00	50 000,00				50 000,00						
	600	60017	4300	20 000,00	20 000,00	20 000,00		20 000,00							
	600	60095	6060	12 000,00											
	700	700005	4300	20 000,00	20 000,00	20 000,00		20 000,00					12 000,00	12 000,00	
	750	75023	4210	50 000,00	50 000,00	50 000,00		50 000,00							
	750	75023	4270	30 000,00	30 000,00	30 000,00		30 000,00							
	750	75023	4300	20 722,56	20 722,56	20 722,56		20 722,56							
	750	75023	6060	6 500,00									6 500,00	6 500,00	
	801	80195	4170	1 000,00	1 000,00	1 000,00	1 000,00								
	851	85154	4210	6 152,44	6 152,44	6 152,44		6 152,44							
	851	85154	4300	5 000,00	5 000,00	5 000,00		5 000,00							
GOPS	852	85202	4330	20 000,00	20 000,00	20 000,00		20 000,00							
	852	85219	3020	1 200,00	1 200,00					1 200,00					
	852	85219	4010	30 000,00	30 000,00	30 000,00	30 000,00								
	852	85219	4110	6 000,00	6 000,00	6 000,00	6 000,00								
	852	85219	4120	1 450,00	1 450,00	1 450,00	1 450,00								

852	85219	4170	1 500,00	1 500,00	1 500,00	1 500,00	1 500,00	1 500,00											
852	85219	4210	2 000,00	2 000,00	2 000,00	2 000,00	2 000,00	2 000,00	2 000,00										
852	85295	4010	1 787,67	1 787,67	1 787,67	1 787,67	1 787,67	1 787,67	1 787,67										
852	85295	4110	320,53	320,53	320,53	320,53	320,53	320,53	320,53										
852	85295	4120	43,80	43,80	43,80	43,80	43,80	43,80	43,80										
Urząd	90005	4010	4 200,00	4 200,00	4 200,00	4 200,00	4 200,00	4 200,00	4 200,00										
900	90005	4110	400,00	400,00	400,00	400,00	400,00	400,00	400,00										
900	90005	4120	200,00	200,00	200,00	200,00	200,00	200,00	200,00										
900	90005	4210	15 200,00	15 200,00	15 200,00	15 200,00	15 200,00	15 200,00	15 200,00										
900	90005	4300	10 000,00	10 000,00	10 000,00	10 000,00	10 000,00	10 000,00	10 000,00										
900	90015	4260	30 000,00	30 000,00	30 000,00	30 000,00	30 000,00	30 000,00	30 000,00										
900	90095	4170	2 500,00	2 500,00	2 500,00	2 500,00	2 500,00	2 500,00	2 500,00										
921	92116	2480	20 000,00	20 000,00	20 000,00	20 000,00	20 000,00	20 000,00	20 000,00										
921	92195	6050	65 000,00	65 000,00	65 000,00	65 000,00	65 000,00	65 000,00	65 000,00										
Razem wydatki			448 177,00	448 177,00	364 677,00	293 477,00	49 402,00	244 075,00	70 000,00	1 200,00	83 500,00	83 500,00	65 000,00	83 500,00					

Tabela nr 3

§ 3

- Określa się dochody i wydatki wynikające z ustawy z dnia 2 marca 2020 roku o szczególnych rozwiązaniach związanych z zapobieganiem, przeciwdziałaniem i zwalczaniem COVID-19, innych chorób zakaźnych oraz wywołanych nimi sytuacji kryzysowych (Dz.U. 2020 poz.568) pochodzące z Funduszu Inwestycji Lokalnych w kwocie **435 128,47** na następujące zadania:

- Budowa i przebudowa wodociągów w miejscowości Wisłok Wielki i Czystogarb”- 94 710,00 zł
- Przebudowa drogi gminnej położonej na działce ewidencyjnej nr ewid. 511/5, 539/2, 96/4, 665/3, 92/2 w miejscowości Komańcza”- 340 418,47 zł

§ 4

1. Określa się planowany deficyt budżetu po zmianach w kwocie **75 000,93 zł.**

2. Ustala się źródło pokrycia planowanego deficytu budżetu :

- przychody jednostek samorządu terytorialnego z niewykorzystanych środków pieniężnych na rachunku bieżącym budżetu, wynikających z rozliczenia dochodów i wydatków nimi finansowanych, związanych ze szczególnymi zasadami wykonania budżetu określonymi w ustawie z dnia 26 października 1982 r. o wychowaniu w trzeźwości i przeciwdziałaniu alkoholizmowi w wysokości **§ 905- 49 835,91 zł,**

- przychody jednostek samorządu terytorialnego z niewykorzystanych środków pieniężnych na rachunku bieżącym budżetu, wynikających z rozliczenia dochodów i wydatków nimi finansowanych, związanych ze szczególnymi zasadami wykonania budżetu określonymi w ustawie z dnia 13 września 1996 r. o utrzymaniu czystości i porządku w gminach **§ 905- 25 165,02 zł,**

3. Ustala się źródło spłaty wcześniej zaciągniętych pożyczek i kredytów:

§ 950 wolne środki, o których mowa w art. 217 ust. 2 pkt.6 ustawy w kwocie **404 872,56 zł.**

4. Przychody i rozchody po zmianach jak tabela nr 4

Tabela nr 4

• Przychody		479 873,49
§905	Przychody jednostek samorządu terytorialnego z niewykorzystanych	75 000,93

	środków pieniężnych na rachunku bieżącym budżetu, wynikających z rozliczenia dochodów i wydatków nimi finansowanych, związanych ze szczególnymi zasadami wykonania budżetu określonymi w odrębnych ustawach	
§952	Wolne środki, o których mowa w art. 217 ust. 2 pkt 6 ustawy	404 872,56
Rozchody		404 872,56
§ 992	Spląty otrzymanych krajowych pożyczek i kredytów	404 872,56

§ 5

Wykonanie uchwały powierza się Wójtowi Gminy Komańcza.

§ 6

Uchwała wchodzi w życie z dniem podjęcia.

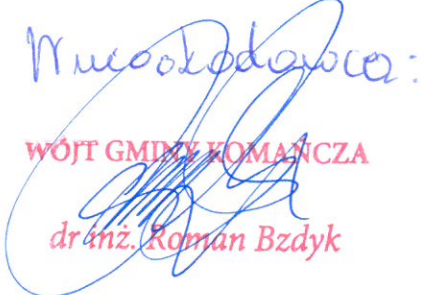
Wniosekodawca:

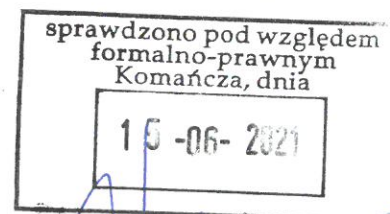
WÓJT GMINY KOMAŃCZA
dr inż. Roman Bzdyk



Załącznik nr 1 o dotacjach do zmian budżetu na 2021 r.
Uchwały/..../2021
Rady Gminy Komańcza

Dział	Rozdział	Treść	Kwota dotacji /w zł/		
			podmiotowej	przedmiotowej	celowej
Jednostki finansów	sektora publicznych	Nazwa jednostki			
600	60004	Powiat Sanocki Pomoc finansowa na zadanie: „Lokalny transport zbiorowy”			10 000,00
600	60013	Województwo Podkarpackie- Pomoc finansowa dla województwa na zadanie pn.” Przebudowa drogi wojewódzkiej Nr 897 Tylawa- Cisna- Wołosate- granica państwa w m. Szczerbanówka”-			30 000,00
600	60014	Powiat Sanocki Pomoc finansowa na zadanie: „Remont chodnika w ciągu drogi powiatowej nr 2263R Nowy Łupków przez wieś od km 0+740 do km 1+044 oraz od km 1+102 do 1+225”			120 000,00
900	90002	Dotacja celowa dla Gminy Miasta Krosno na realizację wybranego zakresu zadań utrzymania czystości i porządku w Gminie Komańcza			144 057,96
6921	92109	Gminny Ośrodek Kultury w Komańczy	570 000,00		
921	92116	Biblioteki	160 000,00		
		Ogółem	730 000,00		304 057,96
Jednostki do sektora publicznych	nie należące finansów	Nazwa jednostki			
754	75412	Ochotnicza Straż Pożarna w Nowym Łupkowie- dofinansowanie do remontu świetlicy (remont dachu)	10 000,00		
801	80101	Stowarzyszenie Przyjaciół Szkół Katolickich w Częstochowie	687 200,50		
801	80101	Stowarzyszenie na Rzecz Rozwoju Łupkowa i Okolic	507 665,72		
801	80103	Stowarzyszenie Przyjaciół Szkół Katolickich w Częstochowie	154 100,38		
801	80103	Stowarzyszenie na Rzecz Rozwoju Łupkowa i Okolic	66 043,02		
801	80106	Stowarzyszenie na Rzecz Rozwoju Łupkowa i Okolic	28 101,48		

801	80150	Stowarzyszenie na Rzecz Rozwoju Łupkowa i Okolic	236 616,71		
801	80150	Stowarzyszenie Przyjaciół Szkół Katolickich w Częstochowie	61 633,39		
852	85295	Dotacja w ramach ustawy o działalności pożytku publicznego i wolontariacie w ramach „Programu współpracy Gminy Komańcza z organizacjami pozarządowymi na rok 2021” – dotacja na zadania priorytetowe: „Działalność na rzecz rodziny, macierzyństwa, rodzicielstwa, upowszechniania i ochrony praw dziecka”			2 500,00
852	85295	Dotacja w ramach ustawy o działalności pożytku publicznego i wolontariacie w ramach „Programu współpracy Gminy Komańcza z organizacjami pozarządowymi na rok 2021” – dotacja na zadania priorytetowe: „Działalność na rzecz rodziny, macierzyństwa, rodzicielstwa, upowszechniania i ochrony praw dziecka”			2 500,00
852	85295	Dotacja w ramach ustawy o działalności pożytku publicznego i wolontariacie w ramach „Programu współpracy Gminy Komańcza z organizacjami pozarządowymi na rok 2021” – dotacja na zadania priorytetowe: „Działalność na rzecz rodziny, macierzyństwa, rodzicielstwa, upowszechniania i ochrony praw dziecka”			2 500,00
900	90019	Dotacja na zakup kompostowników dla mieszkańców Gminy Komańcza – zgodnie z uchwałą Nr XVII/63/2011 z dnia 16.09.2011 r			2 000,00
900	90019	Dotacja na dofinansowanie budowy przydomowych oczyszczalni ścieków dla mieszkańców gminy Komańcza – zgodnie z uchwałą XXVII/102/12 Rady Gminy Komańcza z dnia 27.04.2012 r.			16 000,00

921	92105	Dotacja w ramach ustawy o działalności pożytku publicznego i wolontariacie w ramach „Programu współpracy Gminy Komańcza z organizacjami pozarządowymi na rok 2021” – dotacja na zadania priorytetowe: „Kultywowanie zwyczajów i tradycji wiejskich, ochrona dziedzictwa kulturowego oraz aktywowanie lokalnej społeczności”			2 500,00
926	92605	Finansowanie zadań zleconych do realizacji stowarzyszeniom w trybie ustawy o sporcie w miejscowości Komańcza			5 000,00
926	92605	Finansowanie zadań zleconych do realizacji stowarzyszeniom w trybie ustawy o sporcie w miejscowości Komańcza			5 000,00
926	92605	Dotacja w ramach ustawy o działalności pożytku publicznego i wolontariacie w ramach „Programu współpracy Gminy Komańcza z organizacjami pozarządowymi na rok 2021” – dotacja na zadania priorytetowe: „Wspieranie i upowszechnianie kultury fizycznej i sportu”			5 000,00
926	92605	Dotacja w ramach ustawy o działalności pożytku publicznego i wolontariacie w ramach „Programu współpracy Gminy Komańcza z organizacjami pozarządowymi na rok 2021” – dotacja na zadania priorytetowe: „Wspieranie i upowszechnianie kultury fizycznej i sportu”			5 000,00
		Ogółem	1 751 361,20		48 000,00

WOJT GMINY KOMANCZA
dr inż. Roman Bzdyk

**Uchwała Nr/.../2021
Rady Gminy Komańcza
z dnia 2021 roku**

**w sprawie zmian w wieloletniej prognozie finansowej Gminy
Komańcza**

Na podstawie art. 18 ust. 2 pkt 15 ustawy z dnia 8 marca 1990 r. o samorządzie gminnym (t.j. Dz.U. z 2020r. poz. 713 z późn. zm.), art. 226, art. 227, art. 228, art. 229 art. 230 ust. 3 i 6 ustawy z dnia 27 sierpnia 2009 r. o finansach publicznych (t.j. Dz.U. z 2021r. poz. 305).

**Rada Gminy Komańcza
uchwala co następuje:**

§ 1

- Na podstawie Zarządzenia Nr 62/2021 Wójta Gminy Komańcza z dnia 31 maja 2021 roku w sprawie zmian w budżecie Gminy Komańcza na 2021 rok, Uchwały Nr/.../2021 Rady Gminy Komańcza z dnia 2021 roku w sprawie zmian w uchwale budżetowej na 2021 rok dokonuje się następujących zmian w wieloletniej prognozie finansowej Gminy Komańcza określonej w załączniku nr 1 do Uchwały Nr XXVII/210/2021 Rady Gminy Komańcza z dnia 28 stycznia 2021 roku w sprawie uchwalenia wieloletniej prognozy finansowej Gminy Komańcza:

- w 2021 roku:

1. Zwiększa się dochody Gminy Komańcza o kwotę **32 652,00 zł**

w tym:

- dochody bieżące o kwotę zł 32 652,00 zł

2. Zwiększa się wydatki Gminy Komańcza o kwotę **448 677,00 zł**

w tym:

- wydatki bieżące o kwotę 365 177,00 zł

- wydatki majątkowe o kwotę 83 500,00 zł

3. Zwiększa się przychody budżetu Gminy Komańcza w 2020 r. o kwotę **416 025,00 zł**

w tym:

a) przychody jednostek samorządu terytorialnego z niewykorzystanych środków pieniężnych na rachunku bieżącym budżetu, wynikających z rozliczenia dochodów i wydatków nimi finansowanych, związanych ze szczególnymi zasadami wykonania budżetu określonymi w

ustawie z dnia 26 października 1982 r. o wychowaniu w trzeźwości i przeciwdziałaniu alkoholizmowi w wysokości **11 152,44 zł**

b) wolne środki z lat ubiegłych, o których mowa w art. 217 ust. 2 pkt 6 ustawy w kwocie **404 872,56 zł.**

§ 2

W uchwale Nr XXXI/245/2021 Rady Gminy Komańcza z dnia 24 maja 2021 roku w sprawie zmian w wieloletniej prognozie finansowej § 3 otrzymuje brzmienie:

- Upoważnia się Wójta Gminy Komańcza do zaciągania zobowiązań związanych z realizacją przedsięwzięć, o których mowa w art. 226 ust. 4 ustawy o finansach publicznych, określonych w załączniku Nr 2 do niniejszej uchwały ogółem o kwotę 1 105 290,00 zł, w tym:

- w 2022 r. zwiększa się o kwotę 1 105 290,00 zł

§ 3

Określa się wykaz przedsięwzięć realizowanych w latach 2021-2022 w brzmieniu jak załącznik nr 2 do niniejszej uchwały.

§ 4

Określa się Wieloletnią Prognozę Finansową Gminy Komańcza wraz z prognozowaną kwotą długu na lata 2021-2030 w brzmieniu jak w załączniku Nr 1 do niniejszej uchwały.

§ 5

Wykonanie uchwały powierza się Wójtowi Gminy Komańcza.

§ 6

Uchwała wchodzi w życie z dniem podjęcia.

Niewiostodolice
WÓJT GMINY KOMAŃCZA
dr inż. Roman Bzdyk

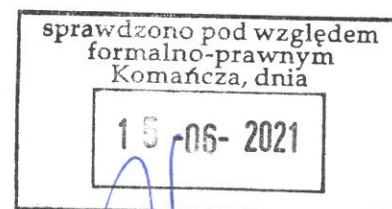

Objaśnienia:

Przedłożona Radzie Gminy Komańcza wieloletnia prognoza finansowa wraz z prognozą kwoty długu na lata 2021-2030, zgodnie z załącznikiem nr 1 do niniejszej uchwały zawiera zmiany dochodów i wydatków zarówno bieżących, jak i majątkowych. Niniejsze zmiany są związane z pozyskaniem dodatkowych środków zarówno na zadania własne, jak i zlecone oraz wprowadzeniem ich do realizacji.



WÓJT GMINY KOMAŃCZA
dr inż. Roman Bzdyk

Wieloletnia prognoza finansowa jednostki samorządu terytorialnego 1)

Załącznik Nr 1 do Uchwały nr/2021

Wyszczególnienie	1	z tego:						z tego:		w tym:	
		z tego:						z tego:			
		1.1	1.1.1	1.1.2	1.1.3	1.1.4	1.1.5	1.1.5.1	1.2		1.2.1
Docho- dy ogółem ^x	Docho- dy bieżące ^x	docho- dy z tytułu udziału we wpływach z podatku dochodowego od osób fizycznych	docho- dy z tytułu udziału we wpływach z podatku dochodowego od osób prawnych	z subwencji ogólnej	z tytułu dotacji i środków przeznaczonych na cele bieżące ^{x,3)}	pozostałe dochody bieżące ⁴⁾	z podatku od nieruchomości	Docho- dy majątkowe ^x	ze sprzedaży majątku ^x	z tytułu dotacji oraz środków przeznaczonych na inwestycje	
Lp											
2021	21 573 974,78	20 537 138,84	2 243 530,00	50 000,00	7 046 988,00	5 563 121,29	5 633 529,55	2 711 000,00	1 036 835,94	500 000,00	536 835,94
2022	20 821 110,80	20 521 110,80	2 299 619,00	40 000,00	7 252 746,00	5 257 755,00	5 670 990,80	2 761 815,00	300 000,00	300 000,00	0,00
2023	21 334 138,57	21 034 138,57	2 357 109,00	41 000,00	7 434 065,00	5 389 199,00	5 812 765,57	2 803 242,00	300 000,00	300 000,00	0,00
2024	21 679 992,03	21 559 992,03	2 416 038,00	42 025,00	7 619 917,00	5 523 929,00	5 958 083,03	2 845 290,00	120 000,00	120 000,00	0,00
2025	22 218 991,83	22 098 991,83	2 476 439,00	43 076,00	7 810 415,00	5 662 027,00	6 106 739,72	2 887 969,00	120 000,00	120 000,00	0,00
2026	22 751 466,63	22 651 466,63	2 538 350,00	44 153,00	8 005 675,00	5 803 578,00	6 259 112,86	2 931 288,00	100 000,00	100 000,00	0,00
2027	23 317 753,30	23 217 753,30	2 601 809,00	45 257,00	8 205 816,00	5 948 667,00	6 415 295,35	2 975 257,00	100 000,00	100 000,00	0,00
2028	23 898 197,13	23 798 197,13	2 666 854,00	46 388,00	8 410 961,00	6 097 383,00	6 575 382,26	3 019 885,00	100 000,00	100 000,00	0,00
2029	24 493 152,06	24 393 152,06	2 963 521,00	47 548,00	8 621 235,00	6 249 818,00	6 284 471,46	3 065 183,00	100 000,00	100 000,00	0,00
2030	25 102 980,86	25 002 980,86	3 037 609,00	48 737,00	8 836 765,00	6 406 063,00	6 670 806,86	3 086 940,00	100 000,00	100 000,00	0,00

¹⁾ Wzór może być stosowany także w układzie pionowym, w którym poszczególne pozycje są przedstawione w kolumnach, a lata w wierszach.

²⁾ Zgodnie z art. 227 ustawy z dnia 27 sierpnia 2009 r. o finansach publicznych (Dz. U. z 2019 r. poz. 869, z późn. zm.), zwanej dalej „ustawą”, wieloletnia prognoza finansowa obejmuje okres roku budżetowego oraz co najmniej trzech kolejnych lat. W sytuacji dłuższego okresu prognozowania finansowego wzór stosuje się dla lat wykraczających poza minimalny (4-letni) okres prognozy, wynikający z art. 227 ustawy.

³⁾ W pozycji wykazuje się dochody o charakterze celowym, które jednostka otrzymuje od podmiotów zewnętrznych. W szczególności pozycja obejmuje dotacje celowe z budżetu państwa na zadania bieżące oraz dotacje i środki na finansowanie wydatków bieżących na realizację zadań finansowanych z udziałem środków, o których mowa w art. 5 ust. 1 pkt 2 i 3 ustawy. W pozycji nie wykazuje się natomiast dochodów związanych ze szczególnymi zasadami wykonywania budżetu jednostki wynikającymi z odrębnych ustaw, o których mowa w art. 237 ust. 1 ustawy.

⁴⁾ W pozycji wykazuje się pozostałe dochody bieżące w szczególności kwoty podatków i opłat lokalnych.

Lp	Wyszczególnienie	Wydutki ogółem x	z tego:										w tym:	
			2.1	2.1.1	2.1.2	w tym:	2.1.2.1	wydatki na obsługę długu x	2.1.3.1	2.1.3.2	2.1.3.3	2.2	2.2.1	2.2.1.1
2021		21 648 975,71	20 527 808,88	7 565 396,42	0,00	0,00	0,00	196 153,66	0,00	0,00	0,00	1 121 166,83	1 121 166,83	46 000,00
2022		20 356 238,24	19 250 948,24	6 939 139,85	0,00	0,00	0,00	182 269,62	0,00	0,00	0,00	1 105 290,00	0,00	0,00
2023		20 809 266,01	20 349 266,01	7 043 226,85	0,00	0,00	0,00	164 272,57	0,00	0,00	0,00	460 000,00	0,00	0,00
2024		21 155 119,47	20 655 119,47	7 148 874,85	0,00	0,00	0,00	145 034,05	0,00	0,00	0,00	500 000,00	0,00	0,00
2025		21 694 119,27	21 144 119,27	7 256 107,85	0,00	0,00	0,00	125 767,31	0,00	0,00	0,00	550 000,00	0,00	0,00
2026		22 226 594,07	21 726 594,07	7 364 949,85	0,00	0,00	0,00	106 513,71	0,00	0,00	0,00	500 000,00	0,00	0,00
2027		22 792 880,74	22 242 880,74	7 475 423,85	0,00	0,00	0,00	87 260,80	0,00	0,00	0,00	550 000,00	0,00	0,00
2028		23 238 197,13	22 738 197,13	7 587 539,85	0,00	0,00	0,00	68 014,91	0,00	0,00	0,00	500 000,00	0,00	0,00
2029		23 833 152,06	23 337 352,06	7 701 353,85	0,00	0,00	0,00	35 185,47	0,00	0,00	0,00	495 800,00	0,00	0,00
2030		24 577 980,86	23 900 416,48	7 816 873,85	0,00	0,00	0,00	7 639,87	0,00	0,00	0,00	677 564,38	0,00	0,00

Lp	Wyszczególnienie	Wynik budżetu x	w tym:		Przychody budżetu x	Kredyty, pożyczki, emisja papierów wartościowych x	w tym:		Nadwyżka budżetowa z lat ubiegłych x 6)	w tym:		Wolne środki, o których mowa w art. 217 ust. 2 pkt 6 ustawy x	na pokrycie deficytu budżetu x	na pokrycie deficytu budżetu x
			3.1	4			4.1	4.1.1		4.2	4.2.1			
2021		-75 000,93	0,00	479 873,49	0,00	0,00	0,00	75 000,93	75 000,93	404 872,56	0,00	0,00	0,00	0,00
2022		464 872,56	464 872,56	0,00	0,00	0,00	0,00	0,00	0,00	0,00	0,00	0,00	0,00	0,00
2023		524 872,56	524 872,56	0,00	0,00	0,00	0,00	0,00	0,00	0,00	0,00	0,00	0,00	0,00
2024		524 872,56	524 872,56	0,00	0,00	0,00	0,00	0,00	0,00	0,00	0,00	0,00	0,00	0,00
2025		524 872,56	524 872,56	0,00	0,00	0,00	0,00	0,00	0,00	0,00	0,00	0,00	0,00	0,00
2026		524 872,56	524 872,56	0,00	0,00	0,00	0,00	0,00	0,00	0,00	0,00	0,00	0,00	0,00
2027		524 872,56	524 872,56	0,00	0,00	0,00	0,00	0,00	0,00	0,00	0,00	0,00	0,00	0,00
2028		660 000,00	660 000,00	0,00	0,00	0,00	0,00	0,00	0,00	0,00	0,00	0,00	0,00	0,00
2029		660 000,00	660 000,00	0,00	0,00	0,00	0,00	0,00	0,00	0,00	0,00	0,00	0,00	0,00
2030		525 000,00	525 000,00	0,00	0,00	0,00	0,00	0,00	0,00	0,00	0,00	0,00	0,00	0,00

5) Inne przeznaczenie nadwyżki budżetowej wymaga określenia w objaśnieniach do wieloletniej prognozy finansowej.

6) W pozycji należy ująć środki pieniężne znajdujące się na rachunku budżetu pochodzące z nadwyżek poprzednich budżetów, łącznie z niewykorzystanymi środkami, o których mowa w art. 217 ust. 2 pkt 8 ustawy.

Lp	z tego:				5	z tego:			
	4.4	4.4.1	4.5	4.5.1		5.1	w tym:		
							5.1.1	5.1.1.1	5.1.1.2
Wyszczególnienie		na pokrycie deficytu budżetu x		Inne przychody niezwiązane z zacięgnięciem długu x 7)	na pokrycie deficytu budżetu x	Splaty rat kapitałowych kredytów i pożyczek oraz wykup papierów wartościowych x	łącznie kwota przypadających na dany rok kwot ustawowych wyłączeń z limitu splaty zobowiązań x	kwota przypadających na dany rok kwot wyłączeń określonych w art. 243 ust. 3 ustawy x	kwota przypadających na dany rok kwot wyłączeń określonych w art. 243 ust. 3a ustawy x
	0,00	0,00	0,00	0,00	404 872,56	404 872,56	0,00	0,00	0,00
	0,00	0,00	0,00	0,00	464 872,56	464 872,56	0,00	0,00	0,00
	0,00	0,00	0,00	0,00	524 872,56	524 872,56	0,00	0,00	0,00
	0,00	0,00	0,00	0,00	524 872,56	524 872,56	0,00	0,00	0,00
	0,00	0,00	0,00	0,00	524 872,56	524 872,56	0,00	0,00	0,00
	0,00	0,00	0,00	0,00	524 872,56	524 872,56	0,00	0,00	0,00
	0,00	0,00	0,00	0,00	660 000,00	660 000,00	0,00	0,00	0,00
	0,00	0,00	0,00	0,00	660 000,00	660 000,00	0,00	0,00	0,00
	0,00	0,00	0,00	0,00	525 000,00	525 000,00	0,00	0,00	0,00

7) W pozycji należy ująć w szczególności przychody pochodzące z prywatyzacji majątku jednostki samorządu terytorialnego.

Wyszczególnienie	Rozchody budżetu, z tego:										w tym:	Relacja zromowana wydatków bieżących, o której mowa w art. 242 ustawy
	łączna kwota przypadających na dany rok kwot ustawowych wyłączeń z limitu spłaty zobowiązań, z tego:											
	kwota wyłączeń z tytułu wcześniejszej spłaty zobowiązań, określonych w art. 243 ust. 3b ustawy	z tego:			inne rozchody niezwiązane ze spłatą długu x	Kwota długu x	6.1	7.1	7.2			
		środkami nowego zobowiązania	wolnymi środkami, o których mowa w art. 217 ust. 2 pkt 6 ustawy	innymi środkami						kwota przypadających na dany rok kwot pozostałych ustawowych wyłączeń z limitu spłaty zobowiązań x		
5.1.1.3	5.1.1.3.1	5.1.1.3.2	5.1.1.3.3	5.1.1.4	5.2	6	6.1	7.1	7.2			
2021	0,00	0,00	0,00	0,00	0,00	4 934 235,36	0,00	9 329,96	489 203,45			
2022	x	x	x	x	0,00	4 469 362,80	0,00	1 270 162,56	1 270 162,56			
2023	x	x	x	x	0,00	3 944 490,24	0,00	684 872,56	684 872,56			
2024	x	x	x	x	0,00	3 419 617,68	0,00	904 872,56	904 872,56			
2025	x	x	x	x	0,00	2 894 745,12	0,00	954 872,56	954 872,56			
2026	x	x	x	x	0,00	2 369 872,56	0,00	924 872,56	924 872,56			
2027	x	x	x	x	0,00	1 845 000,00	0,00	974 872,56	974 872,56			
2028	x	x	x	x	0,00	1 185 000,00	0,00	1 060 000,00	1 060 000,00			
2029	x	x	x	x	0,00	525 000,00	0,00	1 055 800,00	1 055 800,00			
2030	x	x	x	x	0,00	0,00	0,00	1 102 564,38	1 102 564,38			

8) Skorygowanie o środki obdobyty określonego w art. 242 ustawy powiększenia o odpowiednie dla roku prognozy przychody wskazane w art. 217 ust. 2 ustawy. Skutki finansowe wyłączeń ograniczenia, o którym mowa w art. 242 ustawy, zawarte w innych ustawach należy ująć w objaśnieniach dołączanych do wieloletniej prognozy finansowej zgodnie z art. 226 ust. 2a ustawy.

Lp	Wskaźnik spłaty zobowiązań					
	Relacja określona po lewej stronie nierówności we wzorze, o którym mowa w art. 243 ust. 1 ustawy (po uwzględnieniu zobowiązań związku współtworzonego przez jednostkę samorządu terytorialnego oraz po uwzględnieniu wyłączeń ustawowych dany rok) ^x	Relacja określona po prawej stronie nierówności we wzorze, o którym mowa w art. 243 ust. 1 ustawy, ustalona dla danego roku (wskaźnik jednoroczny) ^x	Dopuszczalny limit spłaty zobowiązań określony po prawej stronie nierówności we wzorze, o którym mowa w art. 243 ustawy, po uwzględnieniu ustawowych wyłączeń, obliczony w oparciu o plan 3 kwartału roku poprzedzającego pierwszy rok prognozy (wskaźnik ustalony w oparciu o średnią arytmetyczną z poprzednich lat) ^x	Dopuszczalny limit spłaty zobowiązań określony po prawej stronie nierówności we wzorze, o którym mowa w art. 243 ustawy, po uwzględnieniu ustawowych wyłączeń, obliczony w oparciu o wykonanie roku poprzedzającego pierwszy rok prognozy (wskaźnik ustalony w oparciu o średnią arytmetyczną z poprzednich lat) ^x	Informacja o spełnieniu wskaźnika spłaty zobowiązań określonego w art. 243 ustawy, po uwzględnieniu zobowiązań związku współtworzonego przez jednostkę samorządu terytorialnego oraz po uwzględnieniu ustawowych wyłączeń, obliczonego w oparciu o wykonanie roku poprzedzającego rok budżetowy ^x	Informacja o spełnieniu wskaźnika spłaty zobowiązań określonego w art. 243 ustawy, po uwzględnieniu zobowiązań związku współtworzonego przez jednostkę samorządu terytorialnego oraz po uwzględnieniu ustawowych wyłączeń, obliczonego w oparciu o wykonanie roku poprzedzającego rok budżetowy ^x
	8.1	8.2	8.3	8.3.1	8.4	8.4.1
2021	4,01%	1,44%	6,34%	8,11%	TAK	TAK
2022	4,24%	9,52%	6,22%	7,98%	TAK	TAK
2023	4,40%	5,43%	7,02%	8,79%	TAK	TAK
2024	4,18%	6,55%	7,87%	7,87%	TAK	TAK
2025	3,96%	6,57%	8,71%	8,71%	TAK	TAK
2026	3,75%	6,12%	5,61%	6,37%	TAK	TAK
2027	3,54%	6,15%	5,45%	6,21%	TAK	TAK
2028	4,11%	6,37%	5,97%	5,97%	TAK	TAK
2029	3,83%	6,01%	6,67%	6,67%	TAK	TAK
2030	2,86%	5,97%	6,17%	6,17%	TAK	TAK

Wyszczególnienie

Wyszczególnienie	Finansowanie programów, projektów lub zadań realizowanych z udziałem środków, o których mowa w art. 5 ust. 1 pkt 2 i 3 ustawy											
	w tym:			w tym:			w tym:			w tym:		
	9.1	9.1.1	9.1.1.1	9.2	9.2.1	9.2.1.1	9.3	9.3.1	9.3.1.1	9.1	9.1.1	9.1.1.1
	Dochody bieżące na programy, projekty lub zadania finansowane z udziałem środków, o których mowa w art. 5 ust. 1 pkt 2 i 3 ustawy x	Dotacje i środki o charakterze bieżącym na realizację programu, projektu lub zadania finansowanego z udziałem środków, o których mowa w art. 5 ust. 1 pkt 2 ustawy x	środki określone w art. 5 ust. 1 pkt 2 ustawy	Dochody majątkowe na programy, projekty lub zadania finansowane z udziałem środków, o których mowa w art. 5 ust. 1 pkt 2 i 3 ustawy	Dochody majątkowe na programy, projekty lub zadania finansowane z udziałem środków, o których mowa w art. 5 ust. 1 pkt 2 ustawy	środki określone w art. 5 ust. 1 pkt 2 ustawy	Wydanki bieżące na programy, projekty lub zadania finansowane z udziałem środków, o których mowa w art. 5 ust. 1 pkt 2 ustawy x	Wydanki bieżące na programy, projekty lub zadania finansowane z udziałem środków, o których mowa w art. 5 ust. 1 pkt 2 ustawy x	Wydanki bieżące na programy, projekty lub zadania finansowane z udziałem środków, o których mowa w art. 5 ust. 1 pkt 2 ustawy			
Lp	9.1	9.1.1	9.1.1.1	9.2	9.2.1	9.2.1.1	9.3	9.3.1	9.3.1.1			
2021	91 723,90	91 723,90	86 628,14	101 707,47	101 707,47	96 057,06	101 915,50	101 915,50	86 628,14			
2022	0,00	0,00	0,00	0,00	0,00	0,00	0,00	0,00	0,00			
2023	0,00	0,00	0,00	0,00	0,00	0,00	0,00	0,00	0,00			
2024	0,00	0,00	0,00	0,00	0,00	0,00	0,00	0,00	0,00			
2025	0,00	0,00	0,00	0,00	0,00	0,00	0,00	0,00	0,00			
2026	0,00	0,00	0,00	0,00	0,00	0,00	0,00	0,00	0,00			
2027	0,00	0,00	0,00	0,00	0,00	0,00	0,00	0,00	0,00			
2028	0,00	0,00	0,00	0,00	0,00	0,00	0,00	0,00	0,00			
2029	0,00	0,00	0,00	0,00	0,00	0,00	0,00	0,00	0,00			
2030	0,00	0,00	0,00	0,00	0,00	0,00	0,00	0,00	0,00			

Wyszczególnienie	Informacje uzupełniające o wybranych kategoriach finansowych										
	w tym:			z tego:				Wydatki bieżące na pokrycie ujemnego wyniku finansowego samodzielnego publicznego zakładu opieki zdrowotnej	Wydatki na spłatę zobowiązań przejmowanych w związku z likwidacją lub przekształceniem samodzielnego publicznego zakładu opieki zdrowotnej	Kwota zobowiązań z tytułu współtworzonego przez jednostkę samorządu terytorialnego przypadających do spłaty w danym roku budżetowym, podlegająca doliczeniu zgodnie z art. 244 ustawy ^x	Kwota zobowiązań wynikających z przejęcia przez jednostkę samorządu terytorialnego zobowiązań po likwidowanych i przekształcanych samorządowych osobach prawnych
	Wydatki majątkowe na programy, projekty lub zadania finansowane z udziałem środków, o których mowa w art. 5 ust. 1 pkt 2 i 3 ustawy	Wydatki majątkowe na programy, projekty lub zadania finansowane z udziałem środków, o których mowa w art. 5 ust. 1 pkt 2 ustawy	Wydatki objęte limitem, o którym mowa w art. 226 ust. 3 pkt 4 ustawy	bieżące		majątkowe					
				10.1.1	10.1.2	10.2	10.3				
9.4	9.4.1	9.4.1.1	10.1	10.1.1	10.1.2	10.2	10.3	10.4	10.5		
2021	113 008,30	113 008,30	96 057,06	0,00	94 710,00	0,00	0,00	0,00	0,00	0,00	
2022	0,00	0,00	1 105 290,00	0,00	1 105 290,00	0,00	0,00	0,00	0,00	0,00	
2023	0,00	0,00	0,00	0,00	0,00	0,00	0,00	0,00	0,00	0,00	
2024	0,00	0,00	0,00	0,00	0,00	0,00	0,00	0,00	0,00	0,00	
2025	0,00	0,00	0,00	0,00	0,00	0,00	0,00	0,00	0,00	0,00	
2026	0,00	0,00	0,00	0,00	0,00	0,00	0,00	0,00	0,00	0,00	
2027	0,00	0,00	0,00	0,00	0,00	0,00	0,00	0,00	0,00	0,00	
2028	0,00	0,00	0,00	0,00	0,00	0,00	0,00	0,00	0,00	0,00	
2029	0,00	0,00	0,00	0,00	0,00	0,00	0,00	0,00	0,00	0,00	
2030	0,00	0,00	0,00	0,00	0,00	0,00	0,00	0,00	0,00	0,00	

Informacje uzupełniające o wybranych kategoriach finansowych													
Wyszczególnienie	10.6 Spłaty, o których mowa w poz. 5.1, wyłączając wyłączenia z tytułu zobowiązań już zaciągniętych x	10.7 Wydatki zmniejszające dług x	10.7.1 spłata zobowiązań wymagalnych z lat poprzednich, innych niż w poz. 10.7.3 x	10.7.2 spłata zobowiązań zaliczanych do tytułu dłużnego – kredyty i pożyczka x	10.7.2.1 zobowiązań zaciągniętych po dniu 1 stycznia 2019 r. x	w tym:		10.7.3 wypłaty z tytułu wymagalnych poręczeń i gwarancji x	10.8 Kwota wzrostu (+/spadku(-) kwoty długu wynikająca z operacji niekasowych (m.in. umorzenia, różnice kursowe)	10.9 Wcześniejsza spłata zobowiązań, wyłączona z limitu spłaty zobowiązań, dokonywana w formie wydatków budżetowych	10.10 Wykup papierów wartościowych, spłaty rat kredytów i pożyczek wraz z należnymi odsetkami i dyskontem, odpowiednio emitowanych lub zaciągniętych do równowartości kwoty ubytku w wykonanych dochodach jednostki samorządu terytorialnego będącego skutkiem wystąpienia COVID-19 x	10.11 Wydatki bieżące podlegające ustawowemu wyłączeniu z limitu spłaty zobowiązań ⁹⁾	
						w tym:							
						10.7.2.1.1 dokonywana w formie wydatku bieżącego x	x						
Lp													
2021	404 872,56	0,00	0,00	0,00	0,00	0,00	0,00	0,00	0,00	0,00	0,00	0,00	0,00
2022	464 872,56	0,00	0,00	0,00	0,00	0,00	0,00	0,00	x	0,00	0,00	0,00	0,00
2023	524 872,56	0,00	0,00	0,00	0,00	0,00	0,00	0,00	x	0,00	0,00	0,00	0,00
2024	524 872,56	0,00	0,00	0,00	0,00	0,00	0,00	0,00	x	0,00	0,00	0,00	0,00
2025	524 872,56	0,00	0,00	0,00	0,00	0,00	0,00	0,00	x	0,00	0,00	0,00	0,00
2026	524 872,56	0,00	0,00	0,00	0,00	0,00	0,00	0,00	x	0,00	0,00	0,00	0,00
2027	524 872,56	0,00	0,00	0,00	0,00	0,00	0,00	0,00	x	0,00	0,00	0,00	0,00
2028	660 000,00	0,00	0,00	0,00	0,00	0,00	0,00	0,00	x	0,00	0,00	0,00	0,00
2029	660 000,00	0,00	0,00	0,00	0,00	0,00	0,00	0,00	x	0,00	0,00	0,00	0,00
2030	525 000,00	0,00	0,00	0,00	0,00	0,00	0,00	0,00	x	0,00	0,00	0,00	0,00

⁹⁾ W pozycji należy ująć kwoty wydatków bieżących, o które zostają pomniejszone wydatki bieżące budżetu przy wyliczaniu limitu spłaty zobowiązań określonego po prawej stronie nierówności we wzorze, o którym mowa w art. 243 ustawy, na podstawie odrębnych ustaw, bez wydatków bieżących na obsługę długu. W szczególności należy ująć wydatki poniesione w celu realizacji zadań związanych z przeciwdziałaniem COVID-19.

Informacje zawarte w tej części wieloletniej prognozy finansowej, w tym o spełnieniu relacji określonej w art. 243 ustawy, została automatycznie wygenerowana przez aplikację wskazaną przez Ministra Finansów, o której mowa w § 4 ust. 1, na podstawie danych historycznych oraz prognozowanych przez jednostkę samorządu terytorialnego. Automatycznie wyliczenia danych na podstawie wartości historycznych i prognozowanych przez jednostkę samorządu terytorialnego dotyczą w szczególności także pozycji 8.3 – 8.3.1 i pozycji z sekcji 12.

x - pozycje oznaczone symbolem „x” sporządza się na okres prognozy kwoty długu, zgodnie z art. 227 ust. 2 ustawy. Okres ten nie podlega wydzieleniu w sytuacji planowania wydatków z tytułu niewymagalnych poręczeń i gwarancji. W przypadku planowania wydatków z tytułu niewymagalnych poręczeń i gwarancji w okresie dłuższym niż okres, na który zaciągnięto oraz planuje się zaciągnąć zobowiązania dłużne, informacje o wydatkach z tytułu niewymagalnych poręczeń i gwarancji, wykraczających poza wspomniany okres, należy zamieścić w objaśnieniach do wieloletniej prognozy finansowej.

WOJCI GMINY WYMAJĄCZA
dr inż. Roman Bzdyk

Wykaz przedsięwzięć do WPF

Załącznik nr 2 do Uchwały Nr

kwoty w zł

L.p.	Nazwa i cel	Jednostka odpowiedzialna lub koordynująca	Okres realizacji		Łączne nakłady finansowe	Limit 2021	Limit 2022	Limit 2023	Limit 2024	Limit zobowiązań
			Od	Do						
1	Wydatki na przedsięwzięcia-ogółem (1.1+1.2+1.3)				1 200 000,00	94 710,00	1 105 290,00	0,00	0,00	1 200 000,00
1.a	- wydatki bieżące				0,00	0,00	0,00	0,00	0,00	0,00
1.b	- wydatki majątkowe				1 200 000,00	94 710,00	1 105 290,00	0,00	0,00	1 200 000,00
1.1	Wydatki na programy, projekty lub zadania związane z programami realizowanymi z udziałem środków, o których mowa w art.5 ust.1 pkt 2 i 3 ustawy z dnia 27 sierpnia 2009 r. o finansach publicznych (Dz.U.Nr 157, poz.1240,z późn.zm.), z tego:				0,00	0,00	0,00	0,00	0,00	0,00
1.1.1	- wydatki bieżące				0,00	0,00	0,00	0,00	0,00	0,00
1.1.2	- wydatki majątkowe				0,00	0,00	0,00	0,00	0,00	0,00
1.2	Wydatki na programy, projekty lub zadania związane z umowami partnerstwa publiczno-prywatnego, z tego:				0,00	0,00	0,00	0,00	0,00	0,00
1.2.1	- wydatki bieżące				0,00	0,00	0,00	0,00	0,00	0,00
1.2.2	- wydatki majątkowe				0,00	0,00	0,00	0,00	0,00	0,00
1.3	Wydatki na programy, projekty lub zadania pozostałe (inne niż wymienione w pkt 1.1 i 1.2),z tego				1 200 000,00	94 710,00	1 105 290,00	0,00	0,00	1 200 000,00
1.3.1	- wydatki bieżące				0,00	0,00	0,00	0,00	0,00	0,00
1.3.2	- wydatki majątkowe				1 200 000,00	94 710,00	1 105 290,00	0,00	0,00	1 200 000,00
1.3.2.1	Budowa i przebudowa wodociągów w miejscowości Wisłok Wielki i Czystogarb - poprawa warunków dostawy wody, zwiększenie ciśnienia w sieci oraz podłączenie do sieci kolejnych odbiorców	Urząd Gminy	2021	2022	1 200 000,00	94 710,00	1 105 290,00	0,00	0,00	1 200 000,00

WÓJT GMINY KOMARÓWKA
dr inż. Roman Bzdyk

UCHWAŁA NR/2021

Rady Gminy Komańcza

z dnia roku

w sprawie zatwierdzenia sprawozdania finansowego
Samodzielnego Publicznego Zakładu Podstawowej Opieki Zdrowotnej w Komańczy
za 2020 rok.

Na podstawie art. 18. ust. 2 pkt 15 ustawy z dnia 8 marca 1990 r. o samorządzie gminnym (t.j. Dz.U. z 2020 r. poz. 713 z póź. zm.) oraz art. 53 ust. 1 ustawy z dnia 29 września 1994r. o rachunkowości (t.j. Dz.U. z 2021 r. poz. 217 z późn. zm.)

Rada Gminy Komańcza u c h w a l a, co następuje:

§ 1

Zatwierdza się roczne sprawozdanie finansowe Samodzielnego Publicznego Zakładu Podstawowej Opieki Zdrowotnej w Komańczy za okres od 01.01.2020 do 31.12.2020 roku, na które składające się z:

- a) bilansu zamykającego się na dzień 31.12.2020 roku po stronie aktywów kwotą: **711 708,94 złotych** (słownie: siedemset jedenaście tysięcy siedemset osiem złotych dziewięćdziesiąt cztery grosze),
- b) rachunku zysków i strat sporządzonego na dzień 31.12.2020 roku, zamkniętego zyskiem netto w kwocie: **29 021,81 złotych** (słownie: dwadzieścia dziewięć tysięcy dwadzieścia jeden złotych osiemdziesiąt jeden groszy),

stanowiące załącznik do niniejszej uchwały.

§ 2

Uchwała wchodzi w życie z dniem podjęcia.

Wniosekodawca
WÓJT GMINY KOMAŃCZA
dr inż. Roman Bzdyk

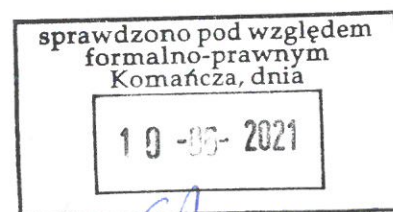

UZASADNIENIE

Zgodnie z ustawą o rachunkowości z dnia 29 września 1994r. i ustawą o działalności leczniczej z dnia 15 kwietnia 2011 r. co roku zatwierdza się sprawozdanie finansowe Samodzielnego Publicznego Zakładu Podstawowej Opieki Zdrowotnej w Komańczy po uzyskaniu pozytywnej opinii Rady Społecznej.

Komańcza, 09.05.2021

Sporządziła: Maria Błazowska

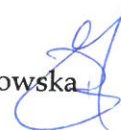

**SAMODZIELNY PUBLICZNY ZAKŁAD
PODSTAWOWEJ OPIEKI ZDROWOTNEJ
W KOMAŃCZY**

Sprawozdanie finansowe za okres
od **01.01.2020** do **31.12.2020**

WPROWADZENIE DO SPRAWOZDANIA FINANSOWEGO

1. Dane jednostki

Nazwa: SAMODZIELNY PUBLICZNY ZAKŁAD PODSTAWOWEJ OPIEKI ZDROWOTNEJ W KOMAŃCZY
Siedziba: 161/, 38-543 KOMAŃCZA

Kody PKD określające podstawową działalność podmiotu:
8621Z

Numer identyfikacji podatkowej:
NIP: 6871726134

Numer we właściwym rejestrze sądowym:
KRS: 0000033668

2. Wskazanie czasu trwania działalności jednostki, jeżeli jest ograniczony

Nie dotyczy

3. Okres objęty sprawozdaniem finansowym

Sprawozdanie finansowe sporządzone za okres od 01.01.2020 do 31.12.2020

4. Wskazanie czy sprawozdanie finansowe zawiera dane łączne

Sprawozdanie finansowe nie zawiera danych łącznych.

5. Założenie kontynuowania działalności gospodarczej

Sprawozdanie finansowe sporządzone przy założeniu kontynuowania działalności gospodarczej przez jednostkę.

Nie stwierdzono okoliczności, które wskazują na zagrożenie kontynuowania działalności.

6. Informacje o połączeniu spółek

Nie dotyczy.

7. Polityka rachunkowości

Omówienie przyjętych metod wyceny aktywów i pasywów (także amortyzacji):

1. Amortyzacja liniowa zgodnie z planem amortyzacji.

2. Środki trwałe i wartości niematerialne i prawne wycenia się według cen nabycia lub kosztów wytworzenia, lub wartości przeszacowanej (po aktualizacji wyceny) pomniejszonych o odpisy amortyzacyjne, a także o odpisy z tytułu trwałej utraty wartości.

Środki trwałe o wartości:

a). do 1 000 zł odpisywane w koszty zużycia materiałów pod datą zakupu

b). ponad 1 000 zł do 10 000 zł odpisywane są jednorazowo w koszty amortyzacji w miesiącu wydania do użytkowania, oraz ujmowane w ewidencji środków trwałych ilościowo-wartościowej prowadzonej bilansowo

c). powyżej 10 000 zł amortyzowane są na zasadach ogólnych według metod i stawek przewidzianych w ustawie o podatku dochodowym od osób prawnych.

Wartości niematerialne i prawne o cenie jednostkowej:

a). nie przekraczającej 10 000 zł odpisywane są jednorazowo w koszty amortyzacji w miesiącu przyjęcia do użytkowania

b). licencje na programy komputerowe o wartości powyżej 10 000 zł amortyzowane są przez okres 24 miesięcy (roczna stawka amortyzacyjna 50%).

3. Środki trwałe w budowie wycenia się w wysokości ogółu kosztów pozostających w bezpośrednim związku z ich nabyciem lub wytworzeniem pomniejszonych o odpisy z tytułu trwałej utraty wartości. Ponadto wartość środków trwałych w budowie zwiększają ujemne różnice kursowe oraz odsetki od kredytów za okres budowy środka trwałego.
4. Zapasy materiałów i towarów wycenia się na dzień bilansowy według rzeczywistych cen zakupu ustalonych przy zastosowaniu metody FIFO.
5. Nie tworzy się rezerw na świadczenia pracownicze z tytułu nagród jubileuszowych i odpraw emerytalnych z uwagi na równomierny i niewielki udział w kosztach.
6. Należności wycenia się według kwoty wymaganej zapłaty z zachowaniem ostrożności.
7. Zobowiązania wycenia się w kwocie wymaganej zapłaty.
8. Fundusze własne (założycielski i zakładu)-tworzenie i zasady gospodarowania funduszami własnymi określa ustawa z dnia 15 kwietnia 2011 r. o działalności leczniczej.
9. SPZPOZ w Komańczy nie tworzy aktywów i rezerwy na podatek dochodowy od osób prawnych.

Ustalenia wyniku finansowego:

Wynik finansowy wykazany w rachunku zysków i strat stanowi rezultat przeciwstawienia przychodom kosztów, przy zachowaniu zasady memoriału, współmierności, ostrożności i realizacji. Ustalenie wyniku finansowego przeprowadzane jest metodą porównawczą, zgodnie z przepisami prawa w tym zakresie.

Wynik finansowy netto składa się z:

- wyniku ze sprzedaży
 - wyniku z pozostałej działalności operacyjnej
 - wyniku z operacji finansowych
 - obowiązkowego obciążenia wyniku finansowego z tytułu podatku dochodowego od osób prawnych.
- Dodatni wynik finansowy stanowi zysk netto, a ujemny stratę netto.

Sporządzenia sprawozdania finansowego:

Samodzielny Publiczny Zakład Podstawowej Opieki Zdrowotnej w Komańczy sporządza sprawozdanie finansowe na dzień zamknięcia ksiąg rachunkowych, które składa się z:

- bilansu
- rachunku zysków i strat
- informacji dodatkowej, obejmującej wprowadzenie do sprawozdania finansowego oraz dodatkowe informacje i objaśnienia.

Pozostałe przyjęte przez jednostkę zasady rachunkowości:

Zasady rachunkowości przyjęte przy sporządzaniu sprawozdania finansowego na dzień 31.12.2020 roku są zgodne z ustawą z dnia 29 września 1994 roku o rachunkowości, która określa między innymi zasady rachunkowości dla jednostek mających siedzibę lub miejsce sprawowania zarządu na terytorium Rzeczypospolitej Polskiej.

Samodzielny Publiczny Zakład Podstawowej Opieki Zdrowotnej w Komańczy sporządza rachunek zysków i strat w wariantcie porównawczym.

Ewidencję kosztów działalności prowadzi się metodą pełną tj. zarówno w układzie rodzajowym kosztów (zespół 4) jak i kalkulacyjnym (zespół 5).

Przyjęte zasady (politykę) rachunkowości stosuje się w sposób ciągły, dokonując w kolejnych latach obrotowych jednakowego grupowania operacji gospodarczych, jednakowej wyceny aktywów i pasywów (w tym także dokonywania odpisów amortyzacyjnych i umorzeniowych), ustala się wynik finansowy i sporządza sprawozdanie finansowe tak, aby za kolejne lata informacje z nich wynikające były porównywalne.

8. Dodatkowe informacje uszczegóławiające

Nie dotyczy.

BILANS

Aktywa Dane w PLN

Kwota na dzień kończący bieżący rok obrotowy	Kwota na dzień kończący poprzedni rok obrotowy
--	--

A. AKTYWA TRWAŁE

I. Wartości niematerialne i prawne

1. Koszty zakończonych prac rozwojowych
2. Wartość firmy
3. Inne wartości niematerialne i prawne
4. Zaliczki na wartości niematerialne i prawne

II. Rzeczowe aktywa trwałe

1. Środki trwałe
 - a) grunty (w tym prawo użytkowania wieczystego gruntu)
 - b) budynki, lokale, prawa do lokali i obiekty inżynierii lądowej i wodnej
 - c) urządzenia techniczne i maszyny
 - d) środki transportu
 - e) inne środki trwałe
2. Środki trwałe w budowie
3. Zaliczki na środki trwałe w budowie

III. Należności długoterminowe

1. Od jednostek powiązanych
2. Od pozostałych jednostek, w których jednostka posiada zaangażowanie w kapitale
3. Od pozostałych jednostek

IV. Inwestycje długoterminowe

1. Nieruchomości
2. Wartości niematerialne i prawne
3. Długoterminowe aktywa finansowe
 - a. w jednostkach powiązanych
 - udziały lub akcje
 - inne papiery wartościowe
 - udzielone pożyczki
 - inne długoterminowe aktywa finansowe
 - b. w pozostałych jednostkach, w których jednostka posiada zaangażowanie w kapitale
 - udziały lub akcje
 - inne papiery wartościowe
 - udzielone pożyczki
 - inne długoterminowe aktywa finansowe

c. w pozostałych jednostkach		
- udziały lub akcje		
- inne papiery wartościowe		
- udzielone pożyczki		
- inne długoterminowe aktywa finansowe		
4. Inne inwestycje długoterminowe		
V. Długoterminowe rozliczenia międzyokresowe		
1. Aktywa z tytułu odroczonego podatku dochodowego		
2. Inne rozliczenia międzyokresowe		
B. AKTYWA OBROTOWE	711 708,94	659 354,24
I. Zapasy	5 631,90	1 120,76
1. Materiały	5 631,90	1 120,76
2. Półprodukty i produkty w toku		
3. Produkty gotowe		
4. Towary		
5. Zaliczki na dostawy i usługi		
II. Należności krótkoterminowe	148 615,93	125 213,08
1. Należności od jednostek powiązanych		
a) z tytułu dostaw i usług, o okresie spłaty:		
- do 12 miesięcy		
- powyżej 12 miesięcy		
b) inne		
2. Należności od pozostałych jednostek, w których jednostka posiada zaangażowanie w kapitale		
a) z tytułu dostaw i usług, o okresie spłaty:		
- do 12 miesięcy		
- powyżej 12 miesięcy		
b) inne		
3. Należności od pozostałych jednostek	148 615,93	125 213,08
a) z tytułu dostaw i usług, o okresie spłaty:	148 615,93	125 213,08
- do 12 miesięcy	148 615,93	125 213,08
- powyżej 12 miesięcy		
b) z tytułu podatków, dotacji, ceł, ubezpieczeń społecznych i zdrowotnych oraz innych tytułów publicznoprawnych		
c) inne		
d) dochodzone na drodze sądowej		
III. Inwestycje krótkoterminowe	557 461,11	533 020,40
1. Krótkoterminowe aktywa finansowe	557 461,11	533 020,40
a) w jednostkach powiązanych		

- udziały lub akcje		
- inne papiery wartościowe		
- udzielone pożyczki		
- inne krótkoterminowe aktywa finansowe		
b) w pozostałych jednostkach		
- udziały lub akcje		
- inne papiery wartościowe		
- udzielone pożyczki		
- inne krótkoterminowe aktywa finansowe		
c) Środki pieniężne i inne aktywa pieniężne	557 461,11	533 020,40
- środki pieniężne w kasie i na rachunkach	557 461,11	533 020,40
- inne środki pieniężne		
- inne aktywa pieniężne		
2. Inne inwestycje krótkoterminowe		
IV. Krótkoterminowe rozliczenia międzyokresowe		
C. NALEŻNE WPŁATY NA KAPITAŁ (FUNDUSZ) PODSTAWOWY		
D. UDZIAŁY (AKCJE) WŁASNE		
AKTYWA RAZEM	711 708,94	659 354,24

BILANS

Pasywa Dane w PLN

	Kwota na dzień kończący bieżący rok obrotowy	Kwota na dzień kończący poprzedni rok obrotowy
A. KAPITAŁ (FUNDUSZ) WŁASNY	545 434,59	516 412,78
I. Kapitał (fundusz) podstawowy	226 357,29	226 357,29
II. Kapitał (fundusz) zapasowy, w tym:	290 055,49	263 700,66
- nadwyżka wartości sprzedaży (wartości emisyjnej) nad wartością nominalną udziałów (akcji)		
III. Kapitał (fundusz) z aktualizacji wyceny, w tym:		
- z tytułu aktualizacji wartości godziwej		
IV. Pozostałe kapitały (fundusze) rezerwowe		
- tworzone zgodnie z umową (statutem) spółki		
- na udziały (akcje) własne		
V. Zysk (strata) z lat ubiegłych		
VI. Zysk (strata) netto	29 021,81	26 354,83
VII. Odpisy z zysku netto w ciągu roku obrotowego (wielkość ujemna)		
B. ZOBOWIĄZANIA I REZERWY NA ZOBOWIĄZANIA	166 274,35	142 941,46
I. Rezerwy na zobowiązania		
1. Rezerwa z tytułu odroczonego podatku dochodowego		
2. Rezerwa na świadczenia emerytalne i podobne		
- długoterminowa		
- krótkoterminowa		
3. Pozostałe rezerwy		
- długoterminowe		
- krótkoterminowe		
II. Zobowiązania długoterminowe		
1. Wobec jednostek powiązanych		
2. Wobec pozostałych jednostek, w których jednostka posiada zaangażowanie w kapitale		
3. Wobec pozostałych jednostek		
a) kredyty i pożyczki		
b) z tytułu emisji dłużnych papierów wartościowych		
c) inne zobowiązania finansowe		
d) zobowiązania wekslowe		
e) inne		
III. Zobowiązania krótkoterminowe	166 274,35	142 941,46
1. Wobec jednostek powiązanych		
a) z tytułu dostaw i usług, o okresie wymagalności, w tym:		

- do 12 miesięcy		
- powyżej 12 miesięcy		
b) inne		
2. Wobec pozostałych jednostek, w których jednostka posiada zaangażowanie w kapitale		
a) z tytułu dostaw i usług, o okresie wymagalności:		
- do 12 miesięcy		
- powyżej 12 miesięcy		
b) inne		
3. Wobec pozostałych jednostek	166 161,22	142 690,67
a) kredyty i pożyczki		
b) z tytułu emisji dłużnych papierów wartościowych		
c) inne zobowiązania finansowe		
d) z tytułu dostaw i usług, o okresie wymagalności:	33 349,37	21 090,31
- do 12 miesięcy	33 349,37	21 090,31
- powyżej 12 miesięcy		
e) zaliczki otrzymane na dostawy i usługi		
f) zobowiązania wekslowe		
g) z tytułu podatków, ceł, ubezpieczeń społecznych i zdrowotnych oraz innych tytułów publicznoprawnych	76 792,68	69 503,51
h) z tytułu wynagrodzeń	55 080,67	51 249,80
i) inne	938,50	847,05
4. Fundusze specjalne	113,13	250,79
IV. Rozliczenia międzyokresowe		
1. Ujemna wartość firmy		
2. Inne rozliczenia międzyokresowe		
- długoterminowe		
- krótkoterminowe		
PASYWA RAZEM	711 708,94	659 354,24

RACHUNEK ZYSKÓW I STRAT

Wariant porównawczy Dane w PLN

	Kwota za bieżący rok obrotowy	Kwota za poprzedni rok obrotowy
A. Przychody netto ze sprzedaży i zrównane z nimi, w tym:	1 610 830,59	1 487 711,54
- od jednostek powiązanych		
I. Przychody netto ze sprzedaży produktów	1 610 830,59	1 487 711,54
II. Zmiana stanu produktów (zwiększenie - wartość dodatnia, zmniejszenie - wartość ujemna)		
III. Koszt wytworzenia produktów na własne potrzeby jednostki		
IV. Przychody netto ze sprzedaży towarów i materiałów		
B. Koszty działalności operacyjnej	1 625 721,16	1 461 360,20
I. Amortyzacja	19 142,30	11 729,92
II. Zużycie materiałów i energii	86 056,49	66 119,77
III. Usługi obce	325 137,23	242 728,07
IV. Podatki i opłaty, w tym:	36 202,53	22 713,08
- podatek akcyzowy		
V. Wynagrodzenia	922 989,26	909 763,29
VI. Ubezpieczenia społeczne i inne świadczenia, w tym:	212 344,66	202 296,41
- emerytalne	102 424,30	99 313,14
VII. Pozostałe koszty rodzajowe	23 848,69	6 009,66
VIII. Wartość sprzedanych towarów i materiałów		
C. Zysk (strata) ze sprzedaży (A-B)	-14 890,57	26 351,34
D. Pozostałe przychody operacyjne	46 916,39	4,09
I. Zysk z tytułu rozchodu niefinansowych aktywów trwałych		
II. Dotacje		
III. Aktualizacja wartości aktywów niefinansowych		
IV. Inne przychody operacyjne	46 916,39	4,09
E. Pozostałe koszty operacyjne	3 004,01	0,60
I. Strata z tytułu rozchodu niefinansowych aktywów trwałych		
II. Aktualizacja wartości aktywów niefinansowych		
III. Inne koszty operacyjne	3 004,01	0,60
F. Zysk (strata) z działalności operacyjnej (C+D-E)	29 021,81	26 354,83
G. Przychody finansowe		
I. Dywidendy i udziały w zyskach, w tym:		
a) od jednostek powiązanych, w tym:		
- w których jednostka posiada zaangażowanie w kapitale		
b) od jednostek pozostałych, w tym:		
- w których jednostka posiada zaangażowanie w kapitale		

II. Odsetki, w tym:		
- od jednostek powiązanych		
III. Zysk z tytułu rozchodu aktywów finansowych, w tym:		
- w jednostkach powiązanych		
IV. Aktualizacja wartości aktywów finansowych		
V. Inne		
H. Koszty finansowe		
I. Odsetki, w tym:		
- dla jednostek powiązanych		
II. Strata z tytułu rozchodu aktywów finansowych, w tym:		
- w jednostkach powiązanych		
III. Aktualizacja wartości aktywów finansowych		
IV. Inne		
I. Zysk (strata) brutto (F+G-H)	29 021,81	26 354,83
J. Podatek dochodowy		
K. Pozostałe obowiązkowe zmniejszenia zysku (zwiększenia straty)		
L. Zysk (strata) netto (I-J-K)	29 021,81	26 354,83

KALKULACJA PODATKU DOCHODOWEGO

Dane w PLN

	Kwota za bieżący rok obrotowy	Kwota za poprzedni rok obrotowy
A. Zysk (strata) brutto za dany rok	29 021,81	26 354,83
B. Przychody zwolnione z opodatkowania (trwale różnice pomiędzy zyskiem/stratą dla celów rachunkowych a dochodem/stratą dla celów podatkowych), w tym:	40 570,29	
Pozostałe		
Przychody z tyt. zwolnienia z obowiązku opłacania należności z tytułu składek ZUS w związku z art. 31 zx ustawy o COVID-19 (art. 31 zx)	40 570,29	
C. Przychody niepodlegające opodatkowaniu w roku bieżącym, w tym:		
Pozostałe		
D. Przychody podlegające opodatkowaniu w roku bieżącym, ujęte w księgach rachunkowych lat ubiegłych w tym:		
Pozostałe		
E. Koszty niestanowiące kosztów uzyskania przychodów (trwale różnice pomiędzy zyskiem/stratą dla celów rachunkowych a dochodem/stratą dla celów podatkowych), w tym:	43 826,35	
Pozostałe		
Zwolnienie z obowiązku opłacania należności z tyt. składek ZUS - art.16 ust.1 pkt 57 i 57a updog w związku z art. 31 zo ust.1a ustawy o COVID-19 (art. 16 ust. 1 pkt. 57)	40 570,29	
Odpisy z tyt. zużycia środków trwałych od części wartości zwróconej podatnikowi (art. 16 ust. 1 pkt. 48)	3 256,06	
F. Koszty nieuznawane za koszty uzyskania przychodów w bieżącym roku, w tym:	26 658,83	25 093,96
Pozostałe		
Nieopłacone do ZUS składki w części sfinansowanej przez płatnika składek (art. 16 ust. 1 pkt. 57a)	26 658,83	25 093,96
G. Koszty uznawane za koszty uzyskania przychodów w roku bieżącym ujęte w księgach lat ubiegłych, w tym:	25 093,96	25 733,76
Pozostałe		
Wpłacone do ZUS składki w części sfinansowanej przez płatnika składek (art. 16 ust. 1 pkt. 57a)	25 093,96	25 733,76
H. Strata z lat ubiegłych, w tym:		
I. Inne zmiany podstawy opodatkowania, w tym:	33 842,74	25 715,03
Pozostałe		
Dochód wolny od podatku przeznaczony na cele statutowe (ochronę zdrowia) (art. 17 ust. 1 pkt. 4)	33 842,74	25 715,03
J. Podstawa opodatkowania podatkiem dochodowym		
K. Podatek dochodowy		

PODPISY ZŁOŻONE POD SPRAWOZDANIEM

EWA SZOSTAK, SPZPOZ W KOMAŃCZY dnia 2021.03.26

Katarzyna Domaradzka dnia 2021.03.26

GLÓWNY KSIĘGOWY
SPZPOZ w KOMAŃCZY
mgr Ewa Szostak

K I E R O W N I K
SPZPOZ w KOMAŃCZY
Domaradzka
mgr Katarzyna Domaradzka

SAMODZIELNY PUBLICZNY ZAKŁAD
PODSTAWOWEJ OPIEKI ZDROWOTNEJ
38-543 Komańcza 161
tel./fax 13 46 77 006, tel. 13 46 77 311
NIP: 687-17-26-134 REGON: 370517305
BDO 000040241 - 2 -

INFORMACJA DODATKOWA

Dane w PLN

Informacja dodatkowa do sprawozdania finansowego za okres od 01.01.2020 r. do 31.12.2020 r.

InformacjaDodatkowa2020.docx

PLAN FINANSOWY

Samodzielnego Publicznego Zakładu Podstawowej Opieki Zdrowotnej w Komańczy na 2021 rok

Planowane przychody w 2021 roku

Lp.	Przychody	Wartość przychodów planowana na 2021 r.
1	Z tytułu kontraktu z NFZ:	1 714 600,00
	- podstawowa opieka zdrowotna	1 298 000,00
	- ambulatoryjna opieka specjalistyczna	78 100,00
	- opieka długoterminowa	75 000,00
	- transport sanitarny w POZ	19 500,00
	- rehabilitacja lecznicza	117 200,00
	- punkt szczepień SARS-CoV-2	126 800,00
2	Z tyt. pozostałych usług medycznych (usługi komercyjne medyczne)	30 000,000
3	Z tytułu usług komercyjnych niemedycznych	8 400,00
4	Pozostałe przychody operacyjne	0,00
5	Przychody finansowe	0,00
	Przychody ogółem:	1 753 000,00

Planowane koszty w 2021 roku

Lp.	Koszty	Wartość kosztów planowanych na 2020 r.
1	Koszty podstawowej działalności placówki:	1 741 000,00
	Amortyzacja	25 000,00
	Zużycie materiałów i energii	92 000,00
	Usługi obce	378 000,00
	Podatki i opłaty	5 000,00
	Wynagrodzenia	1 015 000,00
	Ubezpieczenia społeczne i inne świadczenia	218 000,00
	Pozostałe koszty rodzajowe	8 000,00
2	Pozostałe koszty operacyjne	0,00
3	Koszty finansowe	0,00
	Koszty ogółem:	1 741 000,00

Planowane przychody 2021 r.: 1 753 000,00
Planowane koszty 2021 r.: 1 741 000,00
Planowany wynik finansowy 2021 roku: 12 000,00

Komańcza, dnia 26.03.2021 r.

GŁÓWNY KSIĘGOWY
SPZPOZ w KOMAŃCZY

mgr Ewa Szostak

sporządził

KIEROWNIK
SPZPOZ w KOMAŃCZY

Katarzyna Domaradzka
mgr Katarzyna Domaradzka

kierownik jednostki

Podpis jest prawidłowy

Dokument podpisany przez
EWA SZOSTAK/SPZPOZ
W KOMAŃCZY
Data: 2021.03.26 10:12:20
CET

Podpis jest prawidłowy

Dokument podpisany przez
Katarzyna Domradzka
Data: 2021.03.26 10:11:30
CET

INFORMACJA DODATKOWA DO SPRAWOZDANIA FINANSOWEGO SPZPOZ W KOMAŃCZY ZA OKRES OD 01.01.2020 DO 31.12.2020 r.

INFORMACJE DODATKOWE I OBJAŚNIENIA

I. Informacje i objaśnienia do bilansu

- l). Szczegółowy zakres zmian wartości grup rodzajowych środków trwałych oraz wartości niematerialnych i prawnych

b). majątek trwały – umorzenia

Lp.	Określenie grupy składników majątku trwałego	Stan na początek roku	Zwiększenia				Zmniejszenia		Stan na koniec roku	Wartość netto ogółem
			Amortyzacja	Z aktualizacji i wyceny	otrzymane nieodpłatnie	Korekta	przekazane nieodpłatnie	sprzedaż, likwidacja		
1	2	3	4	5	6	7	8	9	10	
1	Środki trwałe									
2	a) grunty									
3	b) budynki i budowle									
4	c) urząd techn. i maszyny	76 400,52	14 090,86						90 491,38	0,00
5	d) śr transport.	147 701,96							147 701,96	0,00
6	e) pozostałe śr. trwałe	405 612,40	5 051,44						410 663,84	0,00
7	Razem środki trwałe	629 714,88	19 142,30	0,00	0,00	0,00	0,00	0,00	648 857,18	0,00
8	Inwestycje rozpoczęte	0,00							0,00	0,00
9	Zaliczki na poczet inwestycji	0,00							0,00	0,00
10	Razem rzeczowy majątek trwały	629 714,88	19 142,30	0,00	0,00	0,00	0,00	0,00	648 857,18	0,00

c). Wartości niematerialne i prawne - wartość początkowa w zł. i gr.

Wyszczególnienie wg. pozycji bilansu	Wartość na początek roku	Zwiększenia w ciągu roku	Zmniejszenia w ciągu roku	Stan na koniec roku obrotowego
1/ oprogramowanie komputerowe	9 455,98	0,00	0,00	9 455,98
2/				
3/				
RAZEM	9 455,98	0,00	0,00	9 455,98

d). umorzenie wartości niematerialnych i prawnych w zł. i gr.

Wyszczególnienie wg. pozycji bilansu	Dotychczasowe umorzenia na początek roku obrotowego	Zwiększenie umorzeń	Zmniejszenie umorzeń	Stan na koniec roku obrotowego
Umorzenie wartości niematerialnych i prawnych	9 455,98	0,00	0,00	9 455,98
z tego :				
1/ oprogramowanie komputerowe	9 455,98	0,00	0,00	9 455,98
2/				

2). Dane o źródłach zwiększenia i sposobie wykorzystania funduszu założycielskiego i funduszu zakładu w roku obrotowym

		Stan na koniec roku poprzedniego	Stan na koniec roku bieżącego
I	Fundusz podstawowy (założycielski) na początek okresu – BO	226 357,29	226 357,29
1.	Zwiększenia funduszu podstawowego	0,00	0,00
1.1	Wartość wydzielonej części mienia Skarbu Państwa lub jednostki samorządu terytorialnego		
2.	Zmniejszenia funduszu podstawowego	0,00	0,00
2.1	Zwrot nieodpłatnie otrzymanych środków trwałych		
2.2.	Wartość odpowiadająca niezamortyzowanej części wartości początkowej aktywów trwałych otrzymanych nieodpłatnie lub sfinansowanych z dotacji przeniesiona na rozliczenie międzyokresowe przychodów (art. 8 ustawy z dnia 29 czerwca 2012 r. o zmianie ustawy o działalności leczniczej oraz niektórych innych ustaw)		
II	Fundusz zapasowy (zakładu) na początek okresu - BO	236 057,99	263 700,66
1.	Zwiększenia funduszu zapasowego	27 642,67	26 354,83
1.1.	Zysk bilansowy za rok ubiegły	27 642,67	26 354,83
1.2.	Aktualizacja wyceny środków trwałych " in plus"		
1.3.	Środki pieniężne przekazane na pokrycie ujemnego wyniku finansowego (art. 59 ust 2 ustawy o działalności leczniczej).		
2.	Zmniejszenia funduszu zapasowego	0,00	0,00
2.1.	Pokrycie straty z lat ubiegłych		
2.2.	Aktualizacja wyceny środków trwałych " in minus"		
III	Fundusz podstawowy (założycielski) na koniec okresu – BZ	226 357,29	226 357,29
IV	Fundusz zapasowy (zakładu) na koniec okresu – BZ	263 700,66	290 055,49

3). Propozycje co do sposobu podziału zysku lub pokrycia straty za rok obrotowy

Zysk bilansowy za 2020 r. w kwocie **29 021,81 zł** proponuje się przeznaczyć na zwiększenie Funduszu Zakładu (z przeznaczeniem na cele statutowe SPZPOZ w Komańczy).

4). Dane o stanie rezerw według celu ich utworzenia na początek roku obrotowego, zwiększeniach, wykorzystaniu, rozwiązaniu i stanie końcowym

Nie tworzone rezerw

Wyszczególnienie	Stan na 01.01.2020 r.	Zwiększenia	Zmniejszenia- rozwiązane - wykorzystane -	Stan na 31.12.2020 r.
Rezerwy razem				
- z tego na :				
1/ Należności				
2/ Pewne lub prawdopodobne straty				
3/ Odłożony podatek dochodowy od osób prawnych				
4/ Inne przyczyny ich tworzenia				

5). Podział zobowiązań według pozycji bilansu o pozostałym od dnia bilansowego, przewidywanym umową, okresie spłaty

Wyszczególnienie zobowiązań	Razem na 31.12.2020 r.	Okres spłaty			
		do 1 roku	powyżej 1 roku do 3 lat	powyżej 3 lat do 5 lat	powyżej 5 lat
1. Zobowiązania długoterminowe	0,00	0,00	0,00	0,00	0,00
1/. Wobec pozostałych jednostek z tego :	0,00				
a/ kredyty i pożyczki	0,00				
b/ z tyt. emisji dłużnych papierów wartościowych	0,00				
c/ inne zobowiązania finansowe	0,00				
d/ zobowiązania wekslowe	0,00				
e/. inne	0,00				
2. Zobowiązania krótkoterminowe	166 274,35	166 274,35	0,00	0,00	0,00
1/. Wobec pozostałych jednostek :	166 161,22	166 161,22			
a/ kredyty bankowe	0,00	0,00			
b/ z tyt. emisji dłużnych papierów wartościowych	0,00	0,00			
c/ inne zobowiązania finansowe	0,00	0,00			
d/ z tyt. dostaw i usług	33 349,37	33 349,37			
e/ zaliczki otrzymane na dostawy i usł	0,00	0,00			
f/ zobowiązania wekslowe	0,00	0,00			
g/ z tyt. podatków i ubezp. społ.	76 792,68	76 792,68			
h/ z tyt. wynagrodzeń	55 080,67	55 080,67			
i/ inne	938,50	938,50			
2/. Fundusze specjalne (ZFSS)	113,13	113,13			
3. Razem zobowiązania	166 274,35	166 274,35	0,00	0,00	0,00

6). Wykaz zobowiązań zabezpieczonych na majątku jednostki

nie wystąpiły

Wyszczególnienie zobowiązań	Forma zabezpieczenia	Stan na :	
		01.01.2020 r.	31.12.2020 r.
Zobowiązania razem			
- z tego z tytułu :			
1/ kredyty bankowe			
2/			

7). Wykaz czynnych i biernych rozliczeń międzyokresowych kosztów oraz przychodów przyszłych okresów

nie wystąpiły

Wyszczególnienie	Stan na :	
	01.01.2020 r.	31.12.2020 r.
1. Czynne rozliczenia międzyokresowe kosztów działalności operacyjnej	0,00	0,00
1/ Długoterminowe	0,00	0,00
2/ Krótkoterminowe	0,00	0,00
z tego z tytułu:		
- prenumeraty	0,00	0,00
2. Inne czynne rozliczenie międzyokresowe kosztów (koszty finansowe)	0,00	0,00
3. Bienne rozliczenia międzyokresowe kosztów (rezerwy)	0,00	0,00
4. Rozliczenie międzyokresowe przychodów (przychody przyszłych okresów), w tym:	0,00	0,00
1/ Długoterminowe	0,00	0,00
2/ Krótkoterminowe	0,00	0,00
z tego z tytułu:		
- dotacje otrzymane na sfinansowanie nabycia środków trwałych	0,00	0,00
- otrzymane nieodpłatnie środki trwałe	0,00	0,00

8). Wykaz zobowiązań warunkowych (w tym udzielonych przez jednostkę gwarancji i poręczeń)

nie wystąpiły

Rodzaj zobowiązań gwarancji i poręczeń	Stan na :	
	01.01.2020 r.	31.12.2020 r.
1. Zobowiązania warunkowe wobec jednostek powiązanych lub stowarzyszonych	0,00	0,00
2. Zobowiązania warunkowe wobec jednostek pozostałych	0,00	0,00
3. Zobowiązania warunkowe w zakresie emerytur i podobnych świadczeń	0,00	0,00

II. Informacje i objaśnienia do rachunku zysków i strat

1) Struktura przychodów netto i oraz kosztów

Struktura przychodów:

LP.	WYSZCZEGÓLNIENIE	KWOTA
1.	Przychody ze sprzedaży towarów i usług:	1 610 830,59
	a). sprzedaż usług medycznych	1 603 025,67
	w tym:	
	- od NFZ	1 580 988,87
	- pozostałe usługi medyczne (badania płatne)	22 036,80
	b). sprzedaż usług niemedycechnych (czynsze i dzierżawy, usługi ksero)	7 804,92
2.	Pozostałe przychody operacyjne:	46 916,39
	a). subwencje, dotacje, dopłaty	0,00
	b). przychody ze zbycia niefinansowych aktywów trwałych	0,00
	c). pozostałe przychody	46 916,39
3.	Przychody finansowe	0,00
4.	Zmiana stanu produktów (w związku z rozliczeniami międzyokresowymi kosztów)	0,00
	RAZEM:	1 657 746,98

Struktura kosztów:

LP.	WYSZCZEGÓLNIENIE	KWOTA
1.	Koszty według rodzaju:	1 625 721,16
	a). amortyzacja	19 142,30
	b). zużycie materiałów	50 380,10
	c). zużycie energii	35 676,39
	d). usługi obce	325 137,23
	e). podatki i opłaty	36 202,53
	f). wynagrodzenia	922 989,26
	g). ubezpieczenie społeczne i inne świadczenia	212 344,66
	h). pozostałe koszty rodzajowe	23 848,69
2.	Pozostałe koszty operacyjne:	3 004,01
3.	Koszty finansowe	0,00
	RAZEM:	1 628 725,17

2). Poniesione w ostatnim roku i planowane na następny rok nakłady na niefinansowe aktywa trwałe

W 2020 roku poniesiono nakłady na zakup następujących środków trwałych:

- szafa kartotekowa SZK201ST (zestaw): 1 571,94
- generator ozonu 1000 mg/h: 1 450,00
- lampa bakteriobójcza przepływowa NBVE-110/55PL: 2 029,50
- zasilacz awaryjny UPS EVER SINLINE 1200 USB HID: 1 284,12
- zespoły komputerowe (2 sztuki) za łączną kwotę: 10 700,98
- urządzenie wielofunkcyjne KYOCERA: 2 105,76

Ogółem poniesiona nakłady na nabycie:

- a). wartości niematerialnych i prawnych: 0,00
- b). środków trwałych: 19 142,30
 - w tym na ochronę środowiska: 0,00

3). Kwoty i charakter poszczególnych pozycji przychodów lub kosztów o nadzwyczajnej wartości lub które wystąpiły incydentalnie

nie wystąpiły

Wyszczególnienie	Poprzedni rok obrotowy	Bieżący rok obrotowy
1. Przychody	0,00	0,00
1/. o nadzwyczajnej wartości, w tym:		
-		
2/. które wystąpiły incydentalnie, w tym:		
-		
2. Koszty	0,00	0,00
1/. o nadzwyczajnej wartości, w tym:		
-		
2/. które wystąpiły incydentalnie, w tym:		
-		

III. Struktura środków pieniężnych

Wyszczególnienie	na 01.01.2020 r.	na 31.12.2020 r.
Środki pieniężne i krótkoterminowe papiery wartościowe - razem	533 020,40	557 461,11
- z tego :		
1/ środki pieniężne w kasie	3 887,34	4 722,31
2/ środki pieniężne na rachunkach bankowych w tym:	529 133,06	552 738,80
- rachunki bieżące podstawowe	528 882,27	552 625,67
- rachunek pomocniczy ZFŚS	250,79	113,13
- rachunek VAT, o którym mowa w art. 62a ust. 1 ustawy z dnia 29 sierpnia 1997 r. - Prawo bankowe	0,00	0,00
3/ pozostałe środki pieniężne (np. środki pieniężne w drodze)	0,00	0,00
4/ krótkoterminowe papiery wartościowe	0,00	0,00

SPZPOZ w Komańczy nie sporządza sprawozdania z przepływów środków pieniężnych.

IV. Błędy lat ubiegłych, zdarzenia po dniu bilansowym oraz zmiany polityki rachunkowości

- 1). Informacje o przychodach i kosztach z tytułu błędów popełnionych w latach ubiegłych odnoszonych w roku obrotowym na kapitał (fundusz) własny z podaniem ich kwot i rodzaju

nie wystąpiły

- 2). Informacje o istotnych zdarzeniach, jakie nastąpiły po dniu bilansowym, a nieuwzględnionych w sprawozdaniu finansowym oraz o ich wpływie na sytuację majątkową, finansową oraz wynik finansowy jednostki

nie wystąpiły

Wyszczególnienie zdarzeń	Kwota zł.	Nie uwzględniono w :	
		bilansie (zł.)	rachunku zysków i strat (zł.)

- 3). Przedstawienie dokonanych w roku obrotowym zmian zasad (polityki) rachunkowości, w tym metod wyceny, jeżeli wywierają one istotny wpływ na sytuację majątkową, finansową i wynik finansowy jednostki, ich przyczyny i spowodowaną zmianami kwotę wyniku finansowego oraz zmian w kapitale (funduszu) własnym, oraz przedstawienie zmiany sposobu sporządzania sprawozdania finansowego wraz z podaniem jej przyczyny

nie wystąpiły

Wyszczególnienie zmian	Przyczyny zmian	Kwota wyniku finansowego spowodowana zmianami

- 4). Informacje liczbowe zapewniające porównywalność danych sprawozdania finansowego za rok poprzedzający ze sprawozdaniem za rok obrotowy (dane z rachunku zysków i strat)

	<u>PRZYCHODY</u>	<u>KOSZTY</u>	<u>WYNIK FINANSOWY BRUTTO</u>
2019 r.	1 487 715,63	1 461 360,80	+ 26 354,83
2020 r.	1 657 746,98	1 628 725,17	+ 29 021,81

V. Informacja o zatrudnieniu z podziałem na grupy zawodowe

Wyszczególnienie wg. grup zawodowych	Na początek roku	Na koniec roku
	Ogółem	Ogółem
Zatrudnienie razem (pracownicy etatowi)	17	16
1). pracownicy na stanowiskach bezpośrednio wykonujących zadania działalności statutowej	12	10
- w tym:		
- LEKARZE	2	1
- PIEŁĘGNIARKI	6	6
- FIZJOTERAPEUCI	2	2
- POŁOŻNA	2	1
2). pracownicy obsługi	3	3
- w tym:		
- SPRZĄTACZKI	2	2
- KIEROWCA KONSERWATOR	1	1
3). pracownicy kierownictwa oraz administracyjni i ekonomiczni	2	3
- w tym:		
- KIEROWNIK	1	1
- GŁÓWNY KSIĘGOWY	1	1
- KSIĘGOWY	-	1

Ponadto na dzień 31.12.2020 roku zatrudnionych było na podstawie umowy cywilnoprawnej w ramach indywidualnej praktyki lekarskiej (kontrakty lekarskie) 5 osób (w tym: 3 lekarzy POZ, 1 lekarz ginekolog-położnik, 1 lekarz otolaryngolog).

VI. Inne informacje niż wymienione powyżej

Pandemia COVID-19 zdaniem kierownictwa jednostki nie wpłynęła w istotny sposób na ocenę sytuacji majątkowej i finansowej oraz wynik finansowy jednostki.

Nie wywarła także istotnych negatywnych skutków w zakresie płynności, jednakże nie jest możliwe przedstawienie precyzyjnych danych liczbowych, dotyczących potencjalnego wpływu obecnej sytuacji na jednostkę w przyszłości.

Informacje nie uwzględnione w informacji dodatkowej do sprawozdania finansowego nie dotyczą naszej jednostki.

Komańcza, dnia 26.03.2021 r.

SAMODZIELNY PUBLICZNY ZAKŁAD
 PODSTAWOWEJ OPIEKI ZDROWOTNEJ
 38-543 Komańcza 161
 tel./fax 13 46 77 006, tel. 13 46 77 311
 NIP: 687-17-26-134 REGON: 370517305
 BDO 000040241

GŁÓWNY KSIĘGOWY
 SPZPOZ w KOMAŃCZY
 mgr Ewa Szostak

K I E R O W N I K
 SPZPOZ w KOMAŃCZY
 mgr Katarzyna Domaradzka

UCHWAŁA NR 1/2021

Rady Społecznej Samodzielnego Publicznego Zakładu Podstawowej
Opieki Zdrowotnej w Komańczy z dnia 9 czerwca 2021 roku.

w sprawie zaopiniowania sprawozdania z realizacji planu finansowego za 2020 rok
Samodzielnego Publicznego Zakładu Podstawowej Opieki Zdrowotnej w Komańczy.

Na podstawie art. 48 ust. 2 pkt. 2 lit b ustawy z dnia 15 kwietnia 2011 r. o działalności
lecniczej (Dz. U. z 2021.0.711 t.j.) Rada Społeczna przy Samodzielnym Publicznym Zakładzie
Podstawowej Opieki Zdrowotnej w Komańczy

u c h w a l a, co następuje:

§ 1

1. Opiniuje pozytywnie roczne sprawozdanie z realizacji planu finansowego Samodzielnego
Publicznego Zakładu Podstawowej Opieki Zdrowotnej w Komańczy za 2020 rok stanowiący
załącznik Nr 1 do niniejszej uchwały.

2. Uchwałę niniejszą przedstawia się Kierownikowi Samodzielnego Publicznego Zakładu
Podstawowej Opieki Zdrowotnej w Komańczy.

§ 2

Uchwała wchodzi w życie z dniem podjęcia.

PRZEWODNICZĄCY
RADY SPOŁECZNEJ SPZ POZ
w KOMAŃCZY

Maria Błażowska

O P I N I A

**Rady Społecznej Samodzielnego Publicznego Zakładu Podstawowej
Opieki Zdrowotnej w Komańczy**

Zgodnie z Uchwałą Nr 1/2021 Rady Społecznej Samodzielnego Publicznego Zakładu Podstawowej Opieki Zdrowotnej w Komańczy w sprawie zaopiniowania sprawozdania z realizacji planu finansowego za 2020 rok z dnia 9 czerwca 2021 roku Rada Społeczna SP ZPOZ w Komańczy **p o z y t y w n i e** opiniuje roczne sprawozdanie z realizacji planu finansowego Samodzielnego Publicznego Zakładu Podstawowej Opieki Zdrowotnej w Komańczy za 2020 rok.

Komańcza, 9 czerwca 2021 roku

PRZEWODNICZĄCY
RADY SPOŁECZNEJ SPZ POZ
w KOMAŃCZY

Maria Błażowska

**Uchwała Nr .../.../2021
Rady Gminy Komańcza
z dnia 2021 roku**

**w sprawie określenia średniej ceny jednostki paliwa w Gminie Komańcza
na rok szkolny 2021/2022**

Na podstawie art. 18 ust. 2 pkt 15 ustawy z dnia 8 marca 1990 r. o samorządzie gminnym (t.j. Dz. U. z 2020 r. poz. 713 z późn. zm.) oraz art. 39a ust. 3 ustawy z dnia 14 grudnia 2016 r. Prawo oświatowe (t.j. Dz. U. z 2020 r. poz. 910 z późn. zm.)

**Rada Gminy Komańcza
uchwala, co następuje:**

§ 1

Ustala się na rok szkolny 2021/2022 średnią cenę jednostki paliwa w kwotach:

- 1) benzyna Pb98 – 5,72 zł/l;
- 2) benzyna Pb95 – 5,41 zł/l;
- 3) olej napędowy ON – 5,40 zł/l;
- 4) autogaz LPG – 2,35 zł.

§ 2

Wykonanie uchwały powierza się Wójtowi Gminy Komańcza.

§ 3

Uchwała wchodzi w życie 14 dni po opublikowaniu w Dzienniku Urzędowym Województwa Podkarpackiego.

Niewskodolca:

WÓJT GMINY KOMAŃCZA

dr inż. Roman Bzdyk

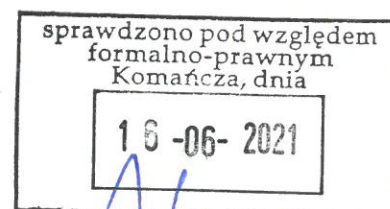

Uzasadnienie

Na podstawie art. 39a ust. 2 ustawy z dnia 14 grudnia 2016 r. Prawo oświatowe zwrot rodzicom kosztów przewozu dzieci niepełnosprawnych do szkół i placówek oświatowych następuje w wysokości określonej według wzoru ustalonego w ustawie. Do wyliczenia kosztów bierze się pod uwagę: liczbę kilometrów z miejsca zamieszkania do przedszkola, liczbę kilometrów z miejsca zamieszkania rodzica do miejsca pracy, średnią cenę paliwa w danej gminie oraz średnie zużycie paliwa na 100 km dla danego pojazdu.

Zgodnie z zapisem art. 39a ust. 3 w/w ustawy, średnią cenę jednostki paliwa w gminie określa na każdy rok szkolny rada gminy, w drodze uchwały, uwzględniając ceny jednostki paliwa w gminie.

Do wyliczenia średniej ceny jednostki paliwa w gminie na rok szkolny 2021/2022, przyjęto ceny paliw: oleju napędowego, benzyny i autogazu obowiązujące na stacjach paliw w Komańczy i Szczawnem w dniu 14.06.2021 r.

Mając powyższe na uwadze podjęcie przedmiotowej uchwały jest zasadne.

Sporządził: Guśtak Monika

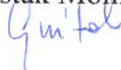

PROJEKT

**UCHWAŁA NR/..../2021
RADY GMINY KOMAŃCZA
Z DNIA 2021 ROKU**

w sprawie powierzenia uprawnień Wójtowi Gminy Komańcza do ustalenia wysokości cen i opłat za korzystanie z gminnych obiektów i urządzeń użyteczności publicznej

Na podstawie art. 18 ust. 2 pkt 15 ustawy z dnia 8 marca 1990 r. o samorządzie gminnym (t.j. Dz.U. z 2020r. poz. 713 z późn. zm.), oraz art. 4 ust. 1 pkt 2 i art. 4 ust. 2 ustawy z dnia 20 grudnia 1996 r. o gospodarce komunalnej (t.j. Dz.U. z 2021r. poz. 679).

Rada Gminy Komańcza uchwala co następuje:

§ 1

1. Powierza się Wójtowi Gminy Komańcza uprawnienie do ustalenia wysokości cen i opłat za korzystanie z gminnych obiektów użyteczności publicznej- będących własnością Gminy Komańcza.
2. Cel i opłaty, o których mowa w ust. 1 zostaną określone przez Wójta Gminy Komańcza w drodze zarządzenia i podane do publicznej wiadomości.

§ 2

Wykonanie uchwały powierza się Wójtowi Gminy Komańcza.

§ 3

Uchwała wchodzi w życie po upływie 14 dni od dnia ogłoszenia w Dzienniku Urzędowym Województwa Podkarpackiego.

WÓJT GMINY KOMAŃCZA

dr inż. Roman Bzdyk

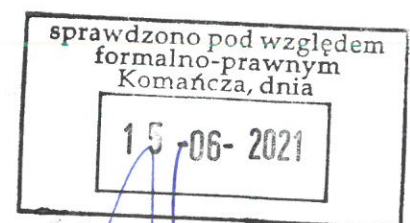

Uzasadnienie

Gmina Komańcza planuje wprowadzenie opłat za korzystanie z gminnych obiektów użyteczności publicznej. Zgodnie z art. 4 ust. 1 ustawy z dnia 20 grudnia 1996 r. o gospodarce komunalnej (t.j. Dz.U. z 2021r. poz. 679) jeżeli przepisy szczególne nie stanowią inaczej, organy stanowiące jednostek samorządu terytorialnego postanawiają o między innymi wysokości cen i opłat albo o sposobie korzystanie z obiektów i urządzeń użyteczności publicznej jednostek samorządu terytorialnego. Z kolei art. 4 ust. 2 w/w ustawy stanowi, że uprawnienia, o których mowa w ust. 1 pkt 2, organy stanowiące jednostek samorządu terytorialnego mogą powierzyć organom wykonawczym tych jednostek.

Mając na względzie powyższe, podjęcie przez Radę Gminy Komańcza niniejszej uchwały wydaje się wskazane i uzasadnione.

SKARBNIK GMINY
Katarzyna Rzepka
Katarzyna Rzepka

Projekt

Uchwała Nr
Rady Gminy Komańcza
z dnia2021r

w sprawie zaliczenia dróg do kategorii dróg gminnych oraz ustalenia ich przebiegu

Na podstawie art. 18 ust. 2 pkt. 15 ustawy z dnia 8 marca 1990 r. o samorządzie gminnym (t.j. Dz.U. z 2020 r. poz. 713, z późn. zm.) oraz art. 7 ust. 2 i 3 ustawy z dnia 21 marca 1985r. o drogach publicznych (t.j. Dz.U. z 2020 r. poz. 470, z późn. zm.), po uzyskaniu opinii Zarządu Powiatu w Sanoku, **Rada Gminy Komańcza uchwala, co następuje:**

§ 1

1. Zalicza się do kategorii dróg gminnych drogę zlokalizowaną na działkach o numerach ewidencyjnych: 345, 336, 335, 180/6, 130/2, 180/4, 324, 323, obręb ewidencyjny Radoszyce, o łącznej długości 2 075 m, w miejscowości Radoszyce, Gmina Komańcza.
2. Ustala się przebieg drogi gminnej, o której mowa w ust. 1 zgodnie z załącznikiem graficznym do niniejszej uchwały.

§2

Wykonanie uchwały powierza się Wójtowi Gminy Komańcza.

§3

Uchwała wchodzi w życie po upływie 14 dni od dnia ogłoszeniu w Dzienniku Urzędowym Województwa Podkarpackiego.

Niewiśkołowicz
WÓJT GMINY KOMANCZA
dr inż. Roman Bzdyk

sprawdzono pod względem
formalno-prawnym
Komańcza, dnia
21-04-2021

[Signature]

UZASADNIENIE

Do projektu uchwały Nr Rady Gminy w Komańczy z dnia

W sprawie zaliczenia dróg do kategorii dróg gminnych oraz ustalenia ich przebiegu

Ustawa z dnia 21 marca 1985 r. o drogach publicznych (t.j. Dz.U. z 2020 r. poz. 470, z późn. zm.), nałożyła na gminy obowiązek zaliczenia do kategorii dróg gminnych dróg o znaczeniu lokalnym, nie zaliczonych do innych kategorii, a stanowiących uzupełniającą sieć dróg służących miejscowym potrzebom z wyłączeniem dróg wewnętrznych.

Drogą publiczną jest droga zaliczona na podstawie ustawy o drogach publicznych do jednej z kategorii dróg, z której może korzystać każdy, zgodnie z jej przeznaczeniem, z ograniczeniami i wyjątkami określonymi w tej ustawie lub innych przepisach szczególnych.

Zgodnie z art. 2a ust.2 powyższej ustawy drogi wojewódzkie, powiatowe i gminne stanowią własność właściwego samorządu województwa, powiatu lub gminy.

Na podstawie art. 7 ust.1 i ust. 2 powyższej ustawy „Do dróg gminnych zalicza się drogi o znaczeniu lokalnym niezaliczone do innych kategorii, stanowiące uzupełniającą sieć dróg służących miejscowym potrzebom, z wyłączeniem dróg wewnętrznych. Zaliczenie do kategorii dróg gminnych następuje w drodze uchwały Rady Gminy po zasięgnięciu opinii właściwego zarządu powiatu” można przystąpić do nadania kategorii drogi gminnej drodze wymienionej w projekcie uchwały.

Zarząd Powiatu Sanockiego uchwała nr ^{67/2021} z dnia ^{7.05.2021} r. zaopiniował ^{POZYTYWNE} powyższy projekt uchwały. Zalicza do kategorii dróg gminnych o znaczeniu lokalnym niezaliczonego do innych kategorii, stanowiącego uzupełnienie sieci dróg służących miejscowym potrzebom drogi Radoszyce zlokalizowanej na działkach o numerach ewidencyjnych: 345, 336, 335, 180/6, 130/2, 180/4, 324, 323, obręb ewidencyjny Radoszyce, o łącznej długości 2 075 m, w miejscowości Radoszyce Gmina Komańcza

Zatem, na podstawie art. 7 ust.1 i ust. 2 powyższej ustawy „Do dróg gminnych zalicza się drogi o znaczeniu lokalnym niezaliczone do innych kategorii, stanowiące uzupełniającą sieć dróg służących miejscowym potrzebom, z wyłączeniem dróg wewnętrznych. Zaliczenie do kategorii dróg gminnych następuje w drodze uchwały Rady Gminy po zasięgnięciu opinii właściwego zarządu powiatu” można przystąpić do nadania kategorii drogi gminnej drodze wymienionej w projekcie uchwały.

Droga będąca przedmiotem niniejszej uchwały ze względu na usytuowanie zapewnia dostęp mieszkańcom miejscowości Radoszyce przez istniejący zjazd z drogą DW 897 Barwinek-Komańcza-Cisna-Wołosate i przez zjazd na drogę 892 Zagórz-Komańcza-Radoszyce z granicą państwa w Radoszycach.

W związku z powyższym podjęcie niniejszej uchwały o zaliczenia drogi do kategorii dróg gminnych o znaczeniu lokalnym niezaliczonej do innych kategorii, stanowiącej uzupełnienie sieci dróg służących miejscowym potrzebom jest zasadne.

Spomógł:

INSPEKTOR
ds. infrastrukturalnych
zarządu drogami

mgr inż. Bogdan Wiktor

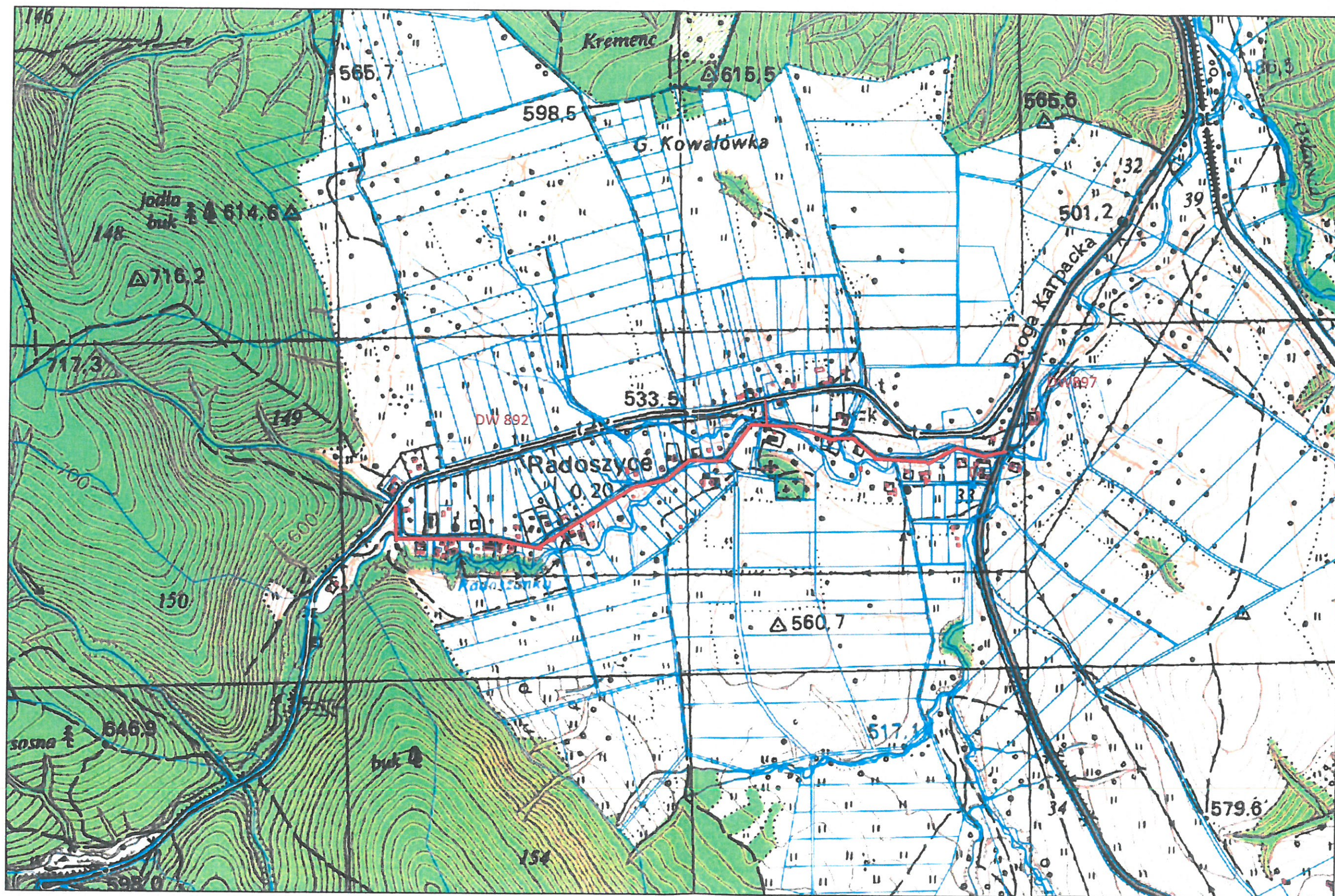

- projekt -

Uchwała Nr
Rady Gminy Komańcza
z dnia

w sprawie wyrażenia zgody na wydzierżawienie na czas nieoznaczony drogą bezprzetargową części nieruchomości stanowiącej własność Skarbu Państwa w użytkowaniu wieczystym Gminy Komańcza położonej w Rzepedzi oznaczonej jako działka nr 165/47 o pow. 0,0005 ha, uwidocznionej w księdze wieczystej KS1S/00081513/0 z przeznaczeniem pod paczkomat

Na podstawie art. 18 ust. 2 pkt 9 lit. a ustawy z dnia 8 marca 1990 r. o samorządzie gminnym (t.j. Dz. U. z 2020 r., poz. 713 z zm.) oraz art. 13 ust. 1, art. 37 ust. 4 ustawy z dnia 21 sierpnia 1997 r. o gospodarce nieruchomościami (t.j. Dz. U. z 2020 r., poz. 1990 z zm.)

Rada Gminy Komańcza
uchwała, co następuje:

§ 1

Wyraża się zgodę na wydzierżawienie na czas nieoznaczony drogą bezprzetargową, części nieruchomości położonej w Rzepedzi, stanowiącej własność Skarbu Państwa w użytkowaniu wieczystym Gminy Komańcza, składającej się z działki nr 165/47 o pow. 0,0005 ha, uwidocznionej w księdze wieczystej nr KS1S/00081513/0 z przeznaczeniem pod paczkomat.

§ 2

Wykonanie uchwały powierza się Wójtowi Gminy Komańcza.

§ 3

Uchwała wchodzi w życie z dniem podjęcia.

Wniosekodawca:
WÓJT GMINY KOMAŃCZA
dr inż. Roman Bzdyk

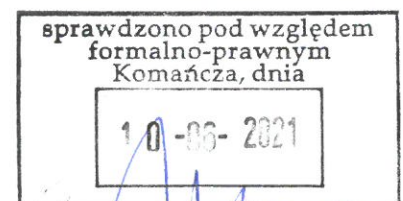

Uzasadnienie:

W związku z pismami Firmy InPost Paczkomaty Sp. z o., ul. Cybernetyki 10, 02-677 Warszawa w sprawie postawienia na gruntach gm. Komańcza paczkomatów w miejscowościach Rzepedź i Komańcza oraz z uwagi na zapis art. 37 ust. 4 ustawy o gospodarce nieruchomościami, który stanowi, iż „Zawarcie umów użytkowania, najmu lub dzierżawy na czas oznaczony dłuższy niż 3 lata lub na czas nieoznaczony następuje w drodze przetargu. Wojewoda albo odpowiednia rada lub sejmik mogą wyrazić zgodę na odstąpienie od obowiązku przetargowego trybu zawarcia tych umów”, zachodzi potrzeba podjęcia niniejszej uchwały.

Przygotował:
insp. Andrzej Ferenc

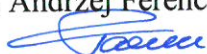

- projekt -

Uchwała Nr
Rady Gminy Komańcza
z dnia

w sprawie wyrażenia zgody na wydzierżawienie na czas nieoznaczony drogą bezprzetargową części nieruchomości stanowiącej własność Gminy Komańcza położonej w Komańczy oznaczonej jako działka nr 138/21 o pow. 0,0006 ha, uwidocznionej w księdze wieczystej KS1S/00061653/7 z przeznaczeniem pod paczkomat

Na podstawie art. 18 ust. 2 pkt 9 lit. a ustawy z dnia 8 marca 1990 r. o samorządzie gminnym (t.j. Dz. U. z 2020 r., poz. 713 z zm.) oraz art. 13 ust. 1, art. 37 ust. 4 ustawy z dnia 21 sierpnia 1997 r. o gospodarce nieruchomościami (t.j. Dz. U. z 2020 r., poz. 1990 z zm.)

Rada Gminy Komańcza
uchwala, co następuje:

§ 1

Wyraża się zgodę na wydzierżawienie na czas nieoznaczony drogą bezprzetargową, części nieruchomości położonej w Komańczy, stanowiącej własność Gminy Komańcza, składającej się z działki nr ewid. 138/21 o pow. 0,0006 ha, uwidocznionej w księdze wieczystej nr KS1S/00061653/7 z przeznaczeniem pod paczkomat.

§ 2

Wykonanie uchwały powierza się Wójtowi Gminy Komańcza.

§ 3

Uchwała wchodzi w życie z dniem podjęcia.

Naruszkawce
WÓJT GMINY KOMAŃCZA
dr inż. Roman Bzdyk

sprawdzono pod względem
formalno-prawnym
Komańcza, dnia

10-05-2021

Uzasadnienie:

W związku z pismami Firmy InPost Paczkomaty Sp. z o., ul. Cybernetyki 10, 02-677 Warszawa w sprawie postawienia na gruntach gm. Komańcza paczkomatów w miejscowościach Rzepedź i Komańcza oraz z uwagi na zapis art. 37 ust. 4 ustawy o gospodarce nieruchomościami, który stanowi, iż „Zawarcie umów użytkowania, najmu lub dzierżawy na czas oznaczony dłuższy niż 3 lata lub na czas nieoznaczony następuje w drodze przetargu. Wojewoda albo odpowiednia rada lub sejmik mogą wyrazić zgodę na odstąpienie od obowiązku przetargowego trybu zawarcia tych umów”, zachodzi potrzeba podjęcia niniejszej uchwały.

Przygotował:
insp. Andrzej Ferenc



UCHWAŁA Nr2021 / Projekt
Rady Gminy Komańcza
z dnia 2021r.

w sprawie wyrażenia zgody na użyczenie na okres 7 lat, drogą bezprzetargową części działki nr 92 o pow. 0,05 ha położonej w obrębie ew. Szczawne, stanowiącej własność Gminy Komańcza dla której prowadzona jest księga wieczysta nr KS1S/00081180/6, z przeznaczeniem dla Lokalnej Grupy Działania Nasze Bieszczady.

Działając na podstawie art. 18 ust. 2 pkt 9 lit. „a” ustawy z dnia 8 marca 1990r. o samorządzie gminnym (t. j. Dz. U. z 2020 r. poz. 713 z późn. zm.), art. 13 ust.1, art. 37 ust. 4 ustawy z dnia 21 sierpnia 1997 r. o gospodarce nieruchomościami (t. j. Dz. U. z 2020 r. poz. 1990 z późn. zm.).

Rada Gminy Komańcza
uchwala, co następuje:

§ 1

Wyraża się zgodę na odstąpienie od obowiązku przetargowego trybu zawarcia umowy użyczenia i na użyczenie nieodpłatne na okres 7 lat, części działki nr 92 o pow. 0,05 ha położonej w Szczawnem stanowiącej własność Gminy Komańcza, z przeznaczeniem dla Lokalnej Grupy Działania Nasze Bieszczady w celu budowy niekomercyjnego i ogólnodostępnego obiektu infrastruktury rekreacyjnej.

§ 2

Wykonanie uchwały powierza się Wójtowi Gminy Komańcza.

§ 3

Uchwała wchodzi w życie z dniem podjęcia.

Nuiszkodowca:
WÓJT GMINY KOMAŃCZA
dr inż. Roman Bzdyk

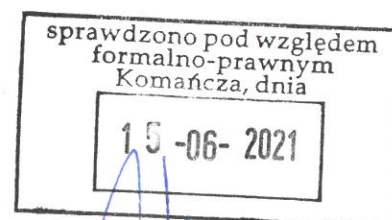

UZASADNIENIE

Lokalna Grupa Działania Nasze Bieszczady zwróciła się w wnioskiem w sprawie zawarcia umowy użyczenia na okres 7 lat części działki gminnej nr 92 o pow. około 0,05 ha w Szczawnem z przeznaczeniem pod budowę ogólnodostępnej wiaty rekreacyjnej o pow. 35 m². Planowana inwestycja realizowana będzie w zakresie współpracy „Rozwój ogólnodostępnej i niekomercyjnej infrastruktury turystycznej lub rekreacyjnej, lub kulturalnej” w ramach poddziałania 9.13 „Przygotowanie i realizacja działań w zakresie współpracy z lokalną grupą działania”.

W związku z art. 37 ust. 4 ustawy o gospodarce nieruchomościami wymagana jest zgoda Rady Gminy na nieodpłatne użyczenie ww. nieruchomości.

Przygotowała:

J. Szulc



1

UCHWAŁA Nr
RADY GMINY KOMAŃCZA
z dnia

**w sprawie uchwalenia Miejscowego Planu Zagospodarowania Przestrzennego,
o nazwie „Jawornik 1/2017”,**

Na podstawie art. 18 ust. 2 pkt 5 ustawy z dnia 8 marca 1990r. o samorządzie gminnym /j.t. Dz. U. z 2020r., poz. 713 z późn. zm./ oraz art. 20 ust. 1 ustawy z dnia 27 marca 2003r., o planowaniu i zagospodarowaniu przestrzennym /j.t. Dz. U. z 2021r., poz. 741 z późn. zm./, po stwierdzeniu, że plan nie narusza ustaleń Studium Uwarunkowań i Kierunków Zagospodarowania Przestrzennego Gminy Komańcza, uchwalonego Uchwałą Nr XVIII/126/2000 Rady Gminy Komańcza w dniu 24 października 2000r., z późn. zm.

RADA GMINY KOMAŃCZA
uchwala, co następuje:

Rozdział 1.
Przepisy ogólne

§1.1. Uchwala się Miejscowy Plan Zagospodarowania Przestrzennego, o nazwie „Jawornik 1/2017”, zwany w dalszej części uchwały planem, w granicach oznaczonych na rysunku planu.

2. Plan obejmuje teren o powierzchni około 4,5487 ha, w miejscowości Jawornik, obejmujący północną część udokumentowanego i zatwierdzonego złoża piaskowców cergowskich „Komańcza 1”.
3. Integralną częścią uchwały jest :
 - 1) załącznik nr 1 - rysunek planu sporządzony na kopii mapy zasadniczej w skali 1:1000 i obowiązujący w zakresie oznaczeń graficznych oznaczonych na rysunku planu, jako obowiązujące;
 - 2) załącznik nr 2 - dane przestrzenne aktu.
4. Część tekstowa planu zawiera odniesienia do części graficznej, tj. rysunku planu, które obowiązują w zakresie ustalonym.
5. Granice planu są ściśle określone i ograniczają teren tożsamy z obszarem o funkcji określonej przepisami szczegółowymi niniejszej uchwały.

§2. Granice planu są ściśle określone i ograniczają teren tożsamy z obszarem o funkcji określonej przepisami szczegółowymi niniejszej uchwały.

§3. Ilekroć w uchwale jest mowa o:

- 1) **wyrobisku odkrywkowym** – należy przez to rozumieć przestrzeń w nieruchomości gruntowej w obszarze planu powstałą w trakcie eksploatacji złoża metodą odkrywkową;
- 2) **górnym bezpiecznym obrzeżu wyrobiska odkrywkowego** – należy przez to rozumieć zamkniętą górną bezpieczną krawędź wyrobiska odkrywkowego;
- 3) **nadkładzie** – należy przez to rozumieć warstwy gruntu zalegające nad eksploatowanym złożem kruszywa.

§4. Przy zagospodarowaniu terenu objętego planem należy uwzględnić warunki eksploatacji złoża i ograniczenia wynikające z położenia obszaru planu w granicach Obszaru Chronionego Krajobrazu Beskidu Niskiego oraz Obszaru Specjalnej Ochrony Ptaków NATURA 2000 PLB180002 „Beskid Niski”, zgodnie z przepisami szczegółowymi niniejszej uchwały.

§5. Tereny dla których plan ustala nowe przeznaczenie, utrzymuje się w dotychczasowym użytkowaniu, do czasu ich zagospodarowania zgodnie z planem.

§6. Ustala się 0,1 % stawkę służącą naliczeniu jednorazowych opłat z tytułu wzrostu wartości nieruchomości, powstałą w związku z uchwaleniem planu.

Rozdział 2.

Przepisy szczegółowe

Przeznaczenie terenów, zasady ich zagospodarowania i zabudowy oraz obsługi komunikacyjnej.

§7.1. Ustala się przeznaczenie terenu oznaczonego w rysunku planu symbolem PG, pod eksploatację złoża kruszywa naturalnego metodą odkrywkową.

2. Ustala się następujące zasady ochrony i kształtowania ładu przestrzennego:

- 1) obowiązuje zakaz lokalizacji wszelkich obiektów kubaturowych trwale związanych z gruntem;
- 2) zagospodarowanie i sposób użytkowania terenów wzdłuż obrzeża wyrobiska nie może utrudniać eksploatacji wyrobiska odkrywkowego oraz użytkowania terenów chronionych;
- 3) nakazuje się prowadzenie eksploatacji odkrywkowej złoża kruszywa w sposób gwarantujący ochronę wód powierzchniowych i podziemnych przed zanieczyszczeniem oraz ochronę warstwy izolującej poziom wodonośny przed uszkodzeniem lub zanieczyszczeniem;
- 4) zakazuje się sztucznego obniżania poziomu wód gruntowych przez odprowadzenie wody z wyrobiska odkrywkowego;
- 5) zakazuje się składowania jakichkolwiek odpadów w wyrobisku odkrywkowym, za wyjątkiem naturalnych mas ziemnych nadkładu;
- 6) zakazuje się lokalizowania obiektów, budowli i urządzeń budowlanych niezwiązanych z eksploatacją złoża kruszywa naturalnego;
- 7) dopuszcza się lokalizowanie tymczasowych obiektów budowlanych nietrwale połączonych z gruntem związanych z eksploatacją kruszywa;
- 8) masy ziemne nadkładu składowane w granicach terenu wyłącznie na potrzeby rekultywacji.

3. Ustala się leśny kierunek rekultywacji terenu odkrywkowej eksploatacji złoża, z pozostawieniem wychodni skalnych do celów dydaktycznych:

- 1) nakazuje się prowadzenie sukcesywnej, rekultywacji wyrobiska poeksploatacyjnego z zagospodarowaniem gruntów stałych jako użytki leśne, z pozostawieniem wychodni skalnych dla celów dydaktycznych;
- 2) w okresie eksploatacji złoża nie dopuszcza się odwodnienia wyrobiska eksploatacyjnego złoża;

- 3) zdjęty znad złoża nadkład należy ulokować na tymczasowych hałdach, oddzielnie humus i oddzielnie pozostałą część nadkładu;
- 4) nadkład należy zagospodarować w ramach prac rekultywacyjnych terenu poeksploatacyjnego;
- 5) humus należy zagospodarować na wierzchniej warstwie terenu rekultywowanego, przy zapewnieniu minimalnej wysokości humusu wynoszącej 0,30m;
- 6) powierzchnia biologicznie czynna po zakończonej rekultywacji – 100 % powierzchni terenu.

4. Ustala się następujące zasady obsługi terenu w zakresie infrastruktury technicznej oraz gospodarki odpadami :

- 1) zaopatrzenie w wodę: wg rozwiązań indywidualnych (beczkowozy);
- 2) gospodarka ściekami bytowymi: wg rozwiązań indywidualnych (przenośne urządzenia sanitarne);
- 3) gospodarka ściekami technologicznymi, z zastosowaniem rozwiązań spełniających wymogi prawa w zakresie gospodarki wodno- ściekowej;
- 4) odprowadzenie wód opadowych: bezpośrednio do gruntu na zasadach infiltracji, w sposób nie powodujący szkody na nieruchomościach sąsiednich;
- 5) zasilanie w energię elektryczną: z sieci energetycznej położonej poza obszarem planu, poprzez jej rozbudowę;
- 6) gromadzenie i usuwanie odpadów komunalnych, na zasadach obowiązujących w gminie;
- 7) gromadzenie i usuwanie odpadów powstających w związku z eksploatacją złoża, zgodnie z wymogami przepisów prawa dotyczących gospodarki odpadami;
- 8) nie dopuszcza się lokalizacji turbin elektrowni wiatrowych oraz ogniw fotowoltaicznych.

5. **Ustala się dostępność komunikacyjną** terenu z ciągów pieszo-jezdnych o szerokości minimum 5,0m niewyznaczonych na rysunku planu, powiązanych komunikacyjnie z drogami wewnętrznymi oraz drogą publiczną, położoną poza granicami planu;

6. Ustala się następujące zasady realizacji reklam:

- 1) nie dopuszcza się realizacji urządzeń reklamowych, szyldów oraz tablic informacyjnych w terenach, oznaczonych symbolem PG, niezwiązanych z działalnością prowadzoną w obrębie działki lub terenu inwestycji, której dotyczy reklama;
- 2) zabrania się realizacji urządzeń reklamowych oświetlonych lub odbijających światło, szyldów oraz tablic informacyjnych, na terenie obszaru planu.

7. Ustala się następujące zasady ochrony środowiska i przyrody:

- 1) na terenie o symbolu PG, należy zapewnić kierunek rekultywacji leśny z pozostawieniem wychodni skalnych do celów dydaktycznych;
- 2) obowiązuje zakaz realizacji przedsięwzięć mogących zawsze znacząco oddziaływać na środowisko, za wyjątkiem przedsięwzięć dla których ocena oddziaływania na środowisko wykaże dotrzymanie standardów jakości środowiska poza terenem przedsięwzięcia;
- 3) dopuszcza się lokalizację inwestycji celu publicznego z zakresu łączności publicznej.

8. Ustala się następujące zasady podziału nieruchomości:

- 1) minimalna powierzchnia nowo wydzielonej działki – 0,03ha;
- 2) dopuszcza się podziały geodezyjne nieruchomości mające na celu wydzielenie działek dla potrzeb komunikacji, bez ograniczeń powierzchni działek.

**Rozdział 3.
Ustalenia końcowe.**

§8.Wykonanie uchwały powierza się Wójtowi Gminy Komańcza.

§9.1.Uchwała wchodzi w życie po upływie 14 dni od dnia jej ogłoszenia w Dzienniku Urzędowym Województwa Podkarpackiego.

2. Uchwała, o której mowa w ust. 1, podlega publikacji na stronie internetowej gminy Komańcza.

Przewodniczący Rady

Gminy Komańcza

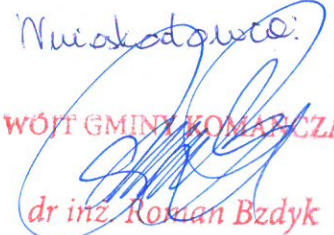
Niewskoczycie:

WÓJT GMINY KOMAŃCZA
dr inż. Roman Bzdyk

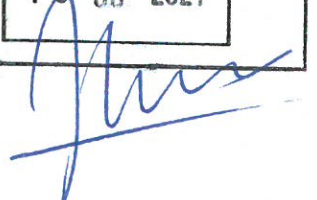
sprawdzono pod względem
formalno-prawnym
Komańcza, dnia
16-06-2021



UZASADNIENIE
do uchwały Nr.....
Rady Gminy Komańcza
z dnia

Rada Gminy Komańcza, podejmując uchwałę, w sprawie uchwalenia Miejscowego Planu Zagospodarowania Przestrzennego o nazwie „Jawornik 1/2017” obejmującego część złoża „Komańcza 1”, dokonała analizy ustaleń obowiązującego Studium Uwarunkowań i Kierunków Zagospodarowania Przestrzennego Gminy Komańcza, przebiegu procedury formalno – prawnej, w kontekście obowiązujących przepisów ustawy z dnia 27 marca 2003r., o planowaniu i zagospodarowaniu przestrzennym (j.t. Dz. U. z 2020r., poz. 293 z późn. zm.) oraz przepisów odrębnych.

Po dokonaniu analizy, Rada Gminy Komańcza stwierdziła:

- Przyjęta funkcja terenu Miejscowego Planu Zagospodarowania Przestrzennego o nazwie „Jawornik 1/2017” obejmującego część złoża „Komańcza 1” - jest zgodna z polityką przestrzenną Gminy Komańcza, określoną w Studium Uwarunkowań i Kierunków Zagospodarowania Przestrzennego Gminy Komańcza, zatwierdzonym Uchwałą Nr XVIII/126/2000 Rady Gminy Komańcza z dnia 24 października 2000r. z późn. zm.
- Projekt Miejscowego Planu Zagospodarowania Przestrzennego o nazwie „Jawornik 1/2017” obejmującego część złoża „Komańcza 1” jest zgodny z polityką przestrzenną Gminy Komańcza i został sporządzony zgodnie z ustawą z dnia 27 marca 2003r., o planowaniu i zagospodarowaniu przestrzennym (j.t. Dz. U. z 2020r., poz. 293 z późn. zm.) oraz przepisami odrębnymi.
- Procedura formalno – prawna została przeprowadzona przez Wójta Gminy Komańcza, zgodnie z obowiązującym stanem prawnym. W czasie wyłożenia do publicznego wglądu projektu planu, nie wpłynęła żadna negatywna uwaga do przyjętych ustaleń planu.
- Mieszkańcy gminy mieli zapewniony udział w toku formalno – prawnym, zgodnie z przepisami ustawy z 27 marca 2003r., a debata publiczna zorganizowana przez Wójta Gminy Komańcza w trakcie wyłożenia do publicznego wglądu projektu planu wraz z Prognozą oddziaływania na środowisko, potwierdziła pozytywną opinię mieszkańców dotyczącą przeznaczenia terenu, objętego granicami opracowania planu.
- Opracowanie planu miejscowego wymagało uzyskania zgody na zmianę przeznaczenia gruntów leśnych na cele nierolnicze i nieleśne, o którym mowa w ustawie z dnia 27 marca 2003r. o planowaniu i zagospodarowaniu przestrzennym (j.t. Dz. U. z 2020r., poz. 293 z późn. zm.), zgodnie z art. 7 ustawy z dnia 3 lutego 1995r. o ochronie gruntów rolnych i leśnych (j.t. Dz. U. z 2017r., poz. 1161 z późn. zm.). Uzyskano stosowną zgodę Ministra Środowiska Decyzją znak: DL-NL.4130.68.2019.KB(AP) z dnia 3 sierpnia 2020r., w której Minister Środowiska wyraził zgodę na zmianę przeznaczenia na cele nierolnicze i nieleśne 4,5481ha gruntów leśnych będących własnością Skarbu Państwa stanowiących część działki ewidencyjnej nr 70 i 75/1 z obrębów ew. 0007 Jawornik, Gmina Komańcza, projektowanych pod tereny eksploatacji powierzchniowej.

Eksploatacja złoża piaskowców cergowskich „Komańcza 1” dokonywana będzie na zasadach określonych przepisami ustawy z dnia 9 czerwca 2011r., Prawo geologiczne i górnicze (j.t. Dz. U. z 2020r., poz. 1064 z późn. zm.) m. in. na podstawie planu ruchu zakładu górniczego. Zatwierdzony przez organ nadzoru górniczego plan ruchu obejmować będzie wszystkie czynności jakie będą występować w zakresie zamierzonej działalności.

Podjęcie uchwały w sprawie uchwalenia Miejscowego Planu Zagospodarowania Przestrzennego o nazwie „Jawornik 1/2017” obejmującego część złoża „Komańcza 1”, stworzy podstawy prawne i możliwości techniczne dalszego rozwoju gospodarczego gminy i regionu w sposób uporządkowany oraz przyniesie pozytywne skutki dla mieszkańców gminy, którzy znajdą zatrudnienie na terenie planowanego przedsięwzięcia.
Uwzględniając przedstawiony stan faktyczny i prawny, Rada Gminy Komańcza, postanowiła podjąć uchwałę, w sprawie uchwalenia Miejscowego Planu Zagospodarowania Przestrzennego o nazwie „Jawornik 1/2017” obejmującego część złoża „Komańcza 1”.

WÓJT GMINY KOMAŃCZA
dr inż. Roman Bzdyk

MIEJSOWY PLAN ZAGOSPODAROWANIA PRZESTRZENNEGO, o nazwie „Jawornik 1/2017” obejmujący część złoża „Komańcza 1”

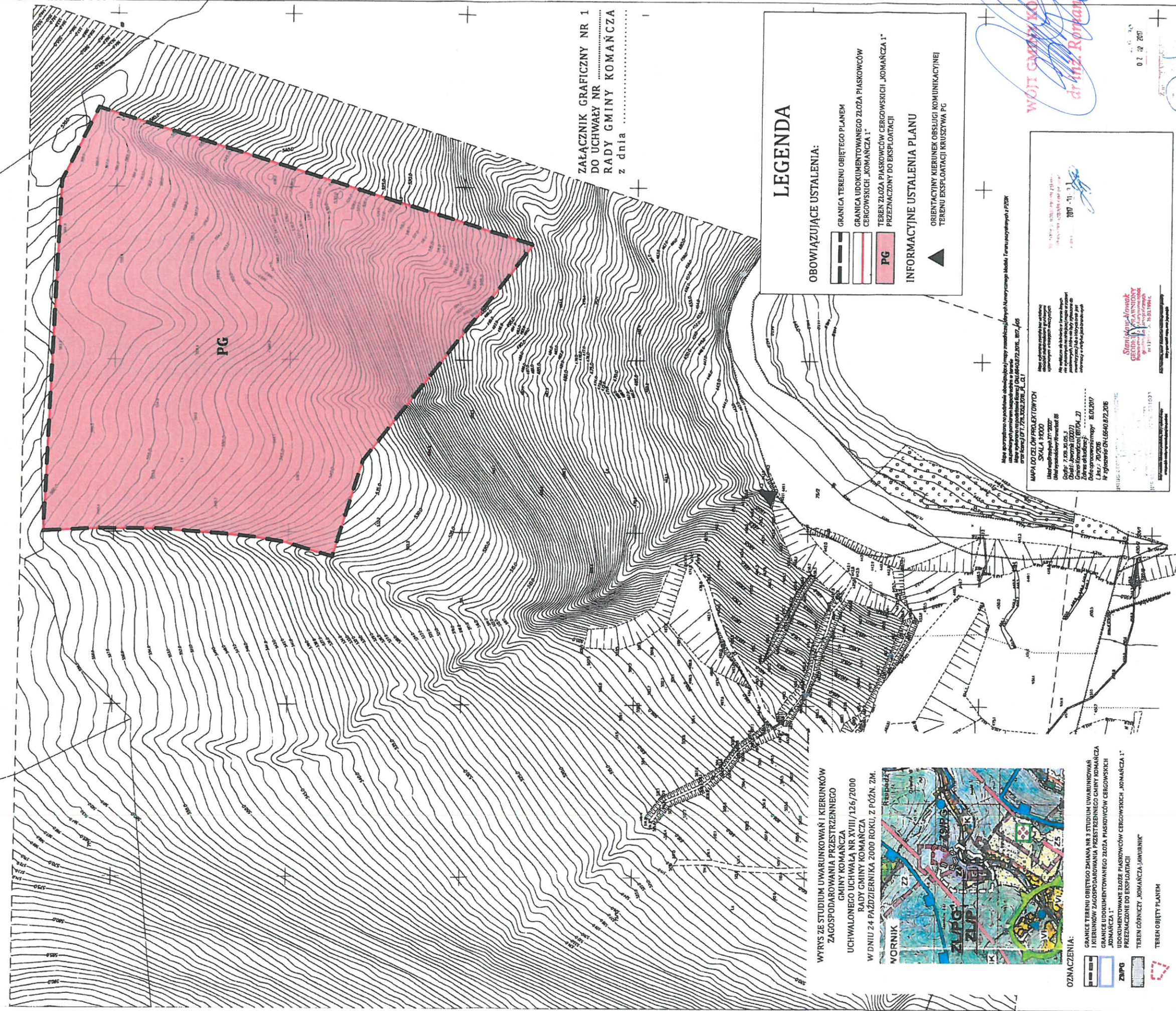
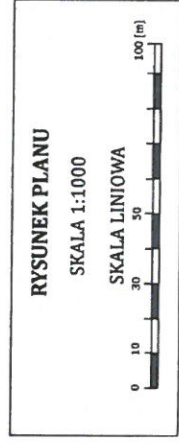

WYRYS ZE STUDIUM UWARUNKOWAŃ I KIERUNKÓW
ZAGOSPODAROWANIA PRZESTRZENNEGO
GMINY KOMAŃCZA
UCHWALONEGO UCHWAŁĄ NR XVIII/126/2010
RADY GMINY KOMAŃCZA
W DNIU 24 PAŹDZIERNIKA 2010 ROKU, Z PÓŹN. ZM.



OZNACZENIA:

- GRANICE TERENU OBJĘTEGO PLANEM
- GRANICE UDOKUMENTOWANEGO ZŁOŻA PIASKOWCÓW CERGOWSKICH „KOMAŃCZA 1”
- UDOKUMENTOWANE ZŁOŻA PIASKOWCÓW CERGOWSKICH PRZEZNACZONE DO EKSPLOATACJI
- TEREN GÓRNICZY „KOMAŃCZA 1”
- TEREN OBJĘTY PLANEM

LEGENDA

OBOWIĄZUJĄCE USTALENIA:

- GRANICA TERENU OBJĘTEGO PLANEM
- GRANICA UDOKUMENTOWANEGO ZŁOŻA PIASKOWCÓW CERGOWSKICH „KOMAŃCZA 1”
- TEREN ZŁOŻA PIASKOWCÓW CERGOWSKICH „KOMAŃCZA 1” PRZEZNACZONY DO EKSPLOATACJI
- PG

INFORMACYJNE USTALENIA PLANU

- ORIENTACYJNY KIERUNEK OBSŁUGI KOMUNIKACYJNEJ TERENU EKSPLOATACJI KRUSZYWA PG

ZAŁĄCZNIK GRAFICZNY NR 1
DO UCHWAŁY NR
RADY GMINY KOMAŃCZA
z dnia

WOJEWÓDZTWO KAMAŃCZA
dr inż. Roman Bzdyluk

0 2 20 2017

/PROJEKT/

UCHWAŁA Nr
RADY GMINY KOMAŃCZA
z dnia.....

w sprawie uchwalenia Zmiany Nr 1/2017 Miejscowego Planu Zagospodarowania Przestrzennego Terenów Złoże Piaskowców Cergowskich Komańcza-Jawornik Gmina Komańcza Województwo Podkarpackie,

Na podstawie art. 18 ust. 2 pkt 5 ustawy z dnia 8 marca 1990r. o samorządzie gminnym /j.t. Dz. U. z 2020r., poz. 713 z późn. zm./ oraz art. 20 ust. 1 w związku z art. 27 ustawy z dnia 27 marca 2003r., o planowaniu i zagospodarowaniu przestrzennym /j.t. Dz. U. z 2021r., poz. 741 z późn. zm./, po stwierdzeniu, że plan nie narusza ustaleń Studium Uwarunkowań i Kierunków Zagospodarowania Przestrzennego Gminy Komańcza, uchwalonego Uchwałą Nr XVIII/126/2000 Rady Gminy Komańcza w dniu 24 października 2000r., z późn. zm.

RADA GMINY KOMAŃCZA
uchwała, co następuje:

Rozdział I.
PRZEPISY OGÓLNE

§1.1. Uchwała się Zmianę Nr 1/2017 Miejscowego Planu Zagospodarowania Przestrzennego Terenów Złoże Piaskowców Cergowskich Komańcza-Jawornik, Gmina Komańcza, Województwo Podkarpackie, uchwalonego Uchwałą Nr XXXVIII/165/2013 Rady Gminy Komańcza w dniu 16 maja 2013 roku, ogłoszonego w Dzienniku Urzędowym Województwa Podkarpackiego poz. 2444 z dnia 11 czerwca 2013r., zwaną dalej „zmianą planu”.

2. Integralną częścią uchwały są załączniki:

- 1) załącznik nr 1 – rysunek zmiany planu sporządzony na kopii mapy zasadniczej w skali 1:1000 i obowiązujący w zakresie określonym w ustaleniach obowiązujących,
- 2) załącznik nr 2 – kopia fragmentu rysunku planu ze wskazaniem obszaru objętego zmianą,
- 3) załącznik nr 3 – dane przestrzenne aktu.

§2. Zmiana planu, o której mowa w §1 ust. 1 obejmuje obszar o powierzchni około 3,6033 ha, określony granicami zmiany planu, oznaczony na załączniku nr 2 do niniejszej uchwały.

Rozdział II.
PRZEPISY SZCZEGÓLNE

§3. W treści uchwały, o której mowa w §1.1, wprowadza się następujące zmiany:

- 1) w § 3, po pkt 4, kropkę zastępuje się przecinkiem i dodaje się pkt 5, pkt 6 i pkt 7 o treści:
„5) **wyrobisku odkrywkowym** - należy przez to rozumieć przestrzeń w nieruchomości gruntowej w obszarze planu powstałą w trakcie eksploatacji złoże metodą odkrywkową;
6) **górnym bezpiecznym obrzeżu wyrobiska odkrywkowego** - należy przez to rozumieć zamkniętą górną bezpieczną krawędź wyrobiska odkrywkowego;
7) **nadkładzie** - należy przez to rozumieć warstwy gruntu zalegające nad eksploatowanym złożem kruszywa.
- 2) w §6, w pkt 6 wykreśla się zapis o treści : „w projektowanym obszarze górniczym” i zastępuje się zapisem o treści: „ustanowionym terenie górniczym Komańcza”.

3) w §6, w pkt 6 kropkę zastępuje się przecinkiem i dodaje się pkt 7 o treści:
„7) przy zagospodarowaniu terenu objętego zmianą planu należy zapewnić warunki i ograniczenia wynikające z ustanowionego terenu górniczego Komańcza, zgodnie z przepisami szczegółowymi niniejszej uchwały.”

4) po §11, wprowadza się §11a, o następującej treści:
„§11a. Dla terenu eksploatacji powierzchniowej oznaczonego na rysunku zmiany planu symbolem PG/1, o powierzchni około 3,6033 ha, ustala się następujące zasady zagospodarowania:

1. Ustalenia w zakresie zasad ochrony i kształtowania ładu przestrzennego:

- 1) obowiązuje zakaz lokalizacji wszelkich obiektów kubaturowych trwale związanych z gruntem;
- 2) zagospodarowanie i sposób użytkowania terenów wzdłuż wyrobiska nie może utrudniać eksploatacji wyrobiska odkrywkowego oraz użytkowania terenów chronionych;
- 3) nakazuje się prowadzenie eksploatacji odkrywkowej złoża kruszywa w sposób gwarantujący ochronę wód powierzchniowych i podziemnych przed zanieczyszczeniem oraz ochronę warstwy izolującej poziom wodonośny przed uszkodzeniem lub zanieczyszczeniem;
- 4) zakazuje się sztucznego obniżania poziomu wód gruntowych przez odprowadzenie wody z wyrobiska odkrywkowego;
- 5) zakazuje się składowania jakichkolwiek odpadów w wyrobisku odkrywkowym, za wyjątkiem naturalnych mas ziemnych nadkładu;
- 6) zakazuje się lokalizowania obiektów, budowli i urządzeń budowlanych niezwiązanych z eksploatacją złoża kruszywa naturalnego;
- 7) dopuszcza się lokalizowanie tymczasowych obiektów budowlanych nietrwale połączonych z gruntem związanych z eksploatacją kruszywa;
- 8) masy ziemne nadkładu składowane w granicach terenu wyłącznie na potrzeby rekultywacji.

2. Ustalenia w zakresie rekultywacji terenu:

- 1) ustala się leśny kierunek rekultywacji terenu z pozostawieniem wychodni skalnych do celów dydaktycznych;
- 2) nakazuje się prowadzenie sukcesywnej, rekultywacji wyrobiska poeksploatacyjnego z zagospodarowaniem gruntów stałych zgodnie z przyjętym kierunkiem rekultywacji;
- 3) w okresie eksploatacji złoża nie dopuszcza się odwodnienia wyrobiska eksploatacyjnego złoża;
- 4) zdjęty znad złoża nadkład należy ulokować na tymczasowych hałdach, oddzielnie humus i oddzielnie pozostałą część nadkładu;
- 5) nadkład należy zagospodarować w ramach prac rekultywacyjnych terenu poeksploatacyjnego;
- 6) humus należy zagospodarować na wierzchniej warstwie terenu rekultywowanego, przy zapewnieniu minimalnej wysokości humusu wynoszącej 0,30m;
- 7) powierzchnia biologicznie czynna po zakończonej rekultywacji - 100 % powierzchni terenu.

3. Ustalenia w zakresie infrastruktury technicznej oraz gospodarki odpadami:

- 1) zaopatrzenie w wodę: wg rozwiązań indywidualnych (beczkowozy);
- 2) gospodarka ściekami bytowymi: wg rozwiązań indywidualnych (przenośne urządzenia sanitarne);
- 3) odprowadzenie wód opadowych, roztopowych: rowami opaskowymi z terenów wyżej położonych w kierunku kopalni z odprowadzeniem do zbiornika sedymentacyjnego, w sposób nie powodujący szkody na nieruchomościach sąsiednich;
- 4) zasilanie w energię elektryczną: z sieci energetycznej położonej poza obszarem zmiany planu, poprzez jej rozbudowę;
- 5) gromadzenie i usuwanie odpadów komunalnych, na zasadach obowiązujących w gminie;
- 6) gromadzenie i usuwanie odpadów powstających w związku z eksploatacją złoża, zgodnie z wymogami przepisów prawa dotyczących gospodarki odpadami;
- 7) nie dopuszcza się lokalizacji turbin elektrowni wiatrowych oraz ogniw fotowoltaicznych.

4. Ustalenia w zakresie obsługi komunikacyjnej:

- 1) dostępność komunikacyjna z ciągów pieszo jezdnych o szerokości minimum 5,0m niewyznaczonych na rysunku zmiany planu, powiązanych komunikacyjnie z drogami wewnętrznymi oraz drogą publiczną położoną poza granicami planu.

5. Ustalenia dotyczące lokalizacji reklam:

- 1) nie dopuszcza się realizacji urządzeń reklamowych, szyldów oraz tablic informacyjnych w terenach, oznaczonych symbolem PG/1, niezwiązanych z działalnością prowadzoną w obrębie działki lub terenu inwestycji, której dotyczy reklama;
- 2) zabrania się realizacji urządzeń reklamowych oświetlonych lub odbijających światło, szyldów oraz tablic informacyjnych, na terenie obszaru planu.

6. Ustalenia dotyczące zasad ochrony środowiska i przyrody:

- 1) na terenie o symbolu PG/1, należy zapewnić kierunek rekultywacji leśny z pozostawieniem wychodni skalnych do celów dydaktycznych;
- 2) obowiązuje zakaz realizacji przedsięwzięć mogących zawsze znacząco oddziaływać na środowisko, za wyjątkiem przedsięwzięć dla których ocena oddziaływania na środowisko wykaze dotrzymanie standardów jakości środowiska poza terenem przedsięwzięcia;
- 3) dopuszcza się lokalizację inwestycji celu publicznego z zakresu łączności publicznej.

7. Ustalenia dotyczące zasad podziału nieruchomości:

- 1) minimalna powierzchnia nowo wydzielonej działki – 0,03ha;
- 2) dopuszcza się podziały geodezyjne nieruchomości mające na celu wydzielenie działek dla potrzeb komunikacji, bez ograniczeń powierzchni działek.”.

5) w §13 wykreśla się zapis o treści: „o powierzchni 26,4259ha” i zastępuje się zapisem o treści: „o powierzchni 22,8226ha”.

**Rozdział III.
PRZEPISY KOŃCOWE**

§4. Wykonanie uchwały powierza się Wójtowi Gminy Komańcza.

§5.1. Uchwała podlega ogłoszeniu w Dzienniku Urzędowym Województwa Podkarpackiego i wchodzi w życie po upływie 14 dni od daty jej ogłoszenia w Dzienniku Urzędowym Województwa Podkarpackiego.

2. Uchwała, o której mowa w ust. 1, podlega publikacji na stronie internetowej Gminy Komańcza.

Przewodniczący
Rady Gminy Komańcza

Wniośdowite
WÓJT GMINY KOMANCZA
dr inż. Roman Bzyk

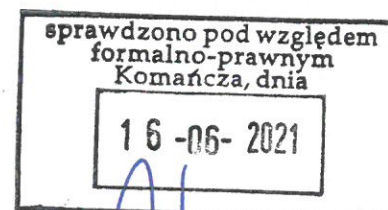

UZASADNIENIE
do uchwały Nr.....
Rady Gminy Komańcza
z dnia

Rada Gminy Komańcza, podejmując uchwałę, w sprawie uchwalenia Zmiany Nr 1/2017 Miejscowego Planu Zagospodarowania Przestrzennego Terenów Żłóża Piskowców Cergowskich Komańcza-Jawornik Gmina Komańcza Województwo Podkarpackie, dokonała analizy ustaleń obowiązującego Studium Uwarunkowań i Kierunków Zagospodarowania Przestrzennego Gminy Komańcza, przebiegu procedury formalno – prawnej, w kontekście obowiązujących przepisów ustawy z dnia 27 marca 2003r., o planowaniu i zagospodarowaniu przestrzennym (j.t. Dz. U. z 2020r., poz. 293 z późn. zm.) oraz przepisów odrębnych.

Po dokonaniu analizy, Rada Gminy Komańcza stwierdziła:

- Przyjęta funkcja terenu Zmiany Nr 1/2017 Miejscowego Planu Zagospodarowania Przestrzennego Terenów Żłóża Piskowców Cergowskich Komańcza-Jawornik Gmina Komańcza Województwo Podkarpackie - jest zgodna z polityką przestrzenną Gminy Komańcza, określoną w Studium Uwarunkowań i Kierunków Zagospodarowania Przestrzennego Gminy Komańcza, zatwierdzonym Uchwałą Nr XVIII/126/2000 Rady Gminy Komańcza z dnia 24 października 2000r. z późn. zm.
- Projekt Zmiany Nr 1/2017 Miejscowego Planu Zagospodarowania Przestrzennego Terenów Żłóża Piskowców Cergowskich Komańcza-Jawornik Gmina Komańcza Województwo Podkarpackie jest zgodny z polityką przestrzenną Gminy Komańcza i został sporządzony zgodnie z ustawą z dnia 27 marca 2003r., o planowaniu i zagospodarowaniu przestrzennym (j.t. Dz. U. z 2020r., poz. 293 z późn. zm.) oraz przepisami odrębnymi.
- Procedura formalno – prawna została przeprowadzona przez Wójta Gminy Komańcza, zgodnie z obowiązującym stanem prawnym. W czasie wyłożenia do publicznego wglądu projektu zmiany planu, nie wpłynęła żadna negatywna uwaga do przyjętych ustaleń zmiany planu.
- Mieszkańcy gminy mieli zapewniony udział w toku formalno – prawnym, zgodnie z przepisami ustawy z 27 marca 2003r., a debata publiczna zorganizowana przez Wójta Gminy Komańcza w trakcie wyłożenia do publicznego wglądu projektu zmiany planu wraz z Prognozą oddziaływania na środowisko, potwierdziła pozytywną opinię mieszkańców dotyczącą przeznaczenia terenu, objętego granicami opracowania zmiany planu.
- Opracowanie zmiany planu miejscowego wymagało uzyskania zgody na zmianę przeznaczenia gruntów leśnych na cele nierolnicze i nieleśne, o którym mowa w ustawie z dnia 27 marca 2003r. o planowaniu i zagospodarowaniu przestrzennym (j.t. Dz. U. z 2020r., poz. 293 z późn. zm.), zgodnie z art. 7 ustawy z dnia 3 lutego 1995r. o ochronie gruntów rolnych i leśnych (j.t. Dz. U. z 2017r., poz. 1161 z późn. zm.). Uzyskano stosowną zgodę Ministra Środowiska Decyzją znak: DL-NL.4130.67.2019.KB(AP) z dnia 5 sierpnia 2020r., w której Minister Środowiska wyraził zgodę na zmianę przeznaczenia na cele nierolnicze i nieleśne 3,6033ha gruntów leśnych będących własnością Skarbu Państwa stanowiących część działki ewidencyjnej nr 75/1 z obrębu ew. 0007 Jawornik, Gmina Komańcza, projektowanych pod tereny eksploatacji powierzchniowej.

Eksploatacja żłóża piaskowców cergowskich „Komańcza 1” dokonywana będzie na zasadach określonych przepisami ustawy z dnia 9 czerwca 2011r., Prawo geologiczne i górnicze (j.t. Dz.

U. z 2020r., poz. 1064 z późn. zm.) m. in. na podstawie planu ruchu zakładu górniczego. Zatwierdzony przez organ nadzoru górniczego plan ruchu obejmować będzie wszystkie czynności jakie będą występować w zakresie zamierzonej działalności.

Podjęcie uchwały w sprawie uchwalenia Zmiany Nr 1/2017 Miejsowego Planu Zagospodarowania Przestrzennego Terenów Złoża Piskowców Cergowskich Komańcza-Jawornik Gmina Komańcza Województwo Podkarpackie, stworzy podstawy prawne i możliwości techniczne dalszego rozwoju gospodarczego gminy i regionu w sposób uporządkowany oraz przyniesie pozytywne skutki dla mieszkańców gminy, którzy znajdą zatrudnienie na terenie planowanego przedsięwzięcia.

Uwzględniając przedstawiony stan faktyczny i prawny, Rada Gminy Komańcza, postanowiła podjąć uchwałę, w sprawie uchwalenia Zmiany Nr 1/2017 Miejsowego Planu Zagospodarowania Przestrzennego Terenów Złoża Piskowców Cergowskich Komańcza-Jawornik Gmina Komańcza Województwo Podkarpackie.

WÓJT GMINY KOMAŃCZA
dr inż. Roman Bzdyk

ZMIANA NR 1/2017 MIEJSCOWEGO PLANU ZAGOSPODAROWANIA PRZESTRZENNEGO TERENÓW ZŁOŻA PIASKOWCÓW CERGOWSKICH KOMAŃCZA - JAWORNIK GMINA KOMAŃCZA WOJEWÓDZTWO PODKARPACIE

uchwalonego Uchwałą Nr XXXVIII/165/2013 Rady Gminy Komańcza z dnia 16 maja 2013 r., ogłoszonego w Dzienniku Urzędowym Województwa Podkarpackiego z dnia 11 czerwca 2013 r., pozycja 2444.

RYSUNEK ZMIANY PLANU

SKALA 1:1000

SKALA LINIOWA

0 10 20 30 40 50 60 70 80 90 100 [m]

LEGENDA

OBOWIĄZUJĄCE USTALENIA:

- GRANICA TERENU OBJĘTEGO ZMIANĄ PLANU
- GRANICA UDOKUMENTOWANEGO ZŁOŻA PIASKOWCÓW CERGOWSKICH „KOMAŃCZA 1”
- PG/1** TEREN ZŁOŻA PIASKOWCÓW CERGOWSKICH „KOMAŃCZA 1” PRZEZNACZONY DO EKSPLOATACJI

INFORMACYJNE USTALENIA:

- KIERUNEK OBSŁUGI KOMUNIKACYJNEJ TERENU EKSPLOATACJI KRZYŻYWA PG/1
- WYBRANE USTALENIA OBOWIĄZUJĄCEGO MIEJSCOWEGO PLANU ZAGOSPODAROWANIA PRZESTRZENNEGO TERENÓW ZŁOŻA PIASKOWCÓW CERGOWSKICH KOMAŃCZA JAWORNIK GMINA KOMAŃCZA WOJEWÓDZTWO PODKARPACIE UCHWAŁĄ NR XXXVIII/165/2013 RADY GMINY KOMAŃCZA Z DNIA 16 MAJA 2013 ROKU, DLA TERENÓW PRZYŁĘGŁYCH:
- GRANICA PLANU
- TEREN GÓRNICZY „KOMAŃCZA”
- 1.ZL. TERENY LASÓW
- PG. TEREN EKSPLOATACJI POWIERZCHNIOWEJ

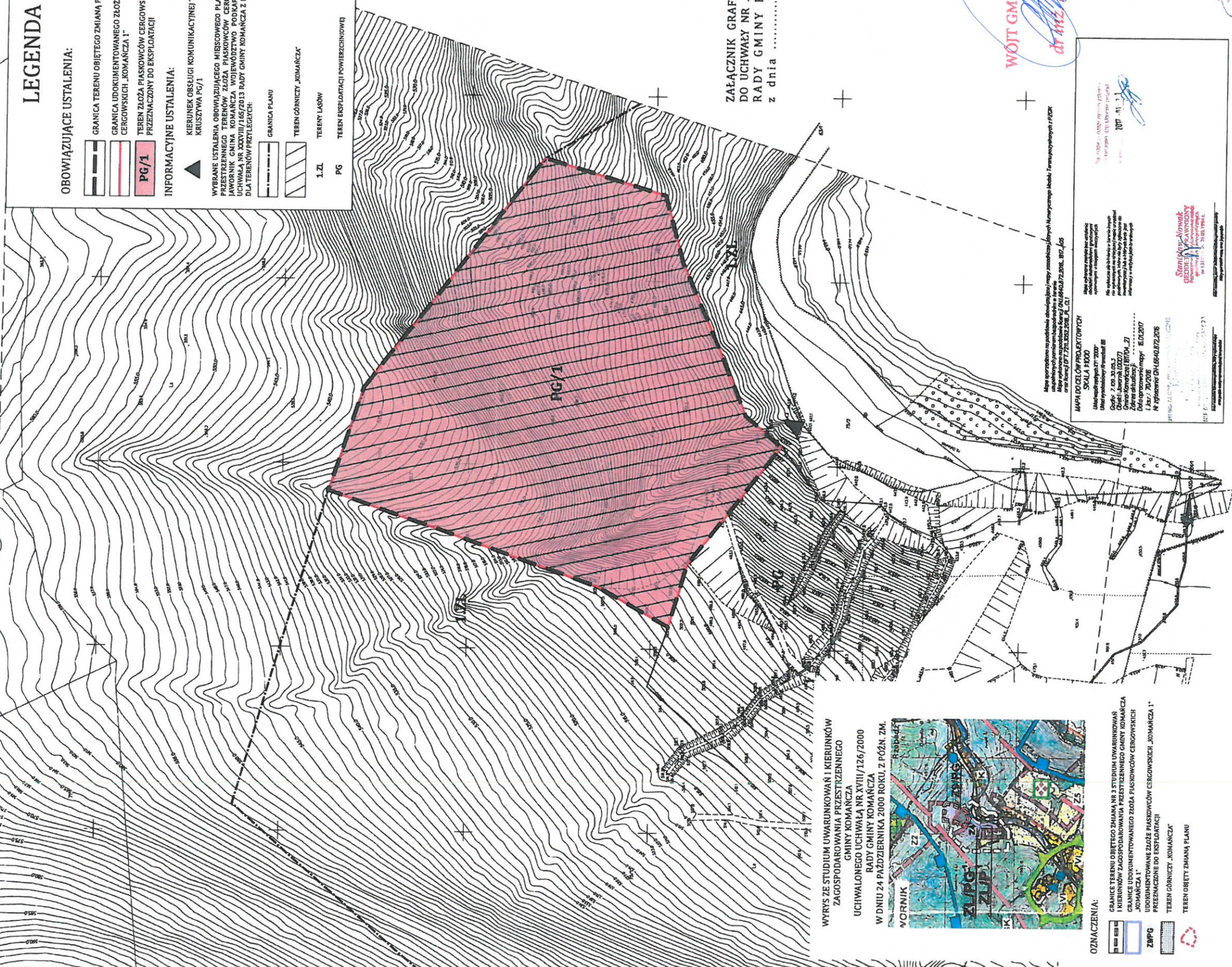

ZAŁĄCZNIK GRAFICZNY NR 1
DO UCHWAŁY NR
RADY GMINY KOMAŃCZA
z dnia

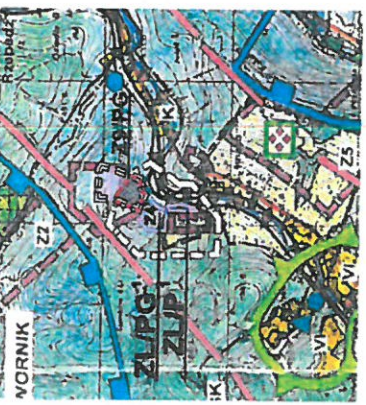

WYRSZĘ STUDIUM UWARUNKOWAŃ I KIERUNKÓW ZAGOSPODAROWANIA PRZESTRZENNEGO GMINY KOMAŃCZA
UCHWAŁONEGO UCHWAŁĄ NR XVIII/126/2000 W DNIU 24 PAŹDZIERNIKA 2000 ROKU, Z PÓŹN. ZM.

OZNACZENIA:

- GRANICE TERENU OBJĘTEGO ZMIANĄ NR 3 STUDIUM UWARUNKOWAŃ I KIERUNKÓW ZAGOSPODAROWANIA PRZESTRZENNEGO GMINY KOMAŃCZA
- GRANICE UDOKUMENTOWANEGO ZŁOŻA PIASKOWCÓW CERGOWSKICH „KOMAŃCZA 1”
- ZMPG UDOKUMENTOWANE ZŁOŻE PIASKOWCÓW CERGOWSKICH „KOMAŃCZA 1” PRZEZNACZONE DO EKSPLOATACJI
- TEREN GÓRNICZY „KOMAŃCZA”
- TEREN OBJĘTY ZMIANĄ PLANU

Mapa sporządzona na podstawie obowiązującej mapy zasadniczej (danych historycznych) Modelu Terenu opracowanego przez Instytut Geograficzny Uniwersytetu Jagiellońskiego w Krakowie, OLS 40.037.200E, 187, 160
M.P. 107.11.1

MAPA DO CELÓW PROJEKTOWYCH

SKALA: 1:1000
Miejscowość: Komańcza
Gmina: Komańcza (16704_2)
Data aktualizacji: 07/2008
M. Wysocki

Mapa służy do celów projektowych. Nie gwarantujemy dokładności danych. Nie ponosimy odpowiedzialności za skutki wynikające z jej wykorzystania. Wszelkie zmiany w danych i skali należy zgłaszać do wydawcy.

Stani Słupski - Nowak
Instytut Geograficzny Uniwersytetu Jagiellońskiego
ul. Św. Anny 1, 30-348 Kraków

WOJTA GMINY KOMAŃCZA
dr inż. Roman Bzdęk

0 2 18 2017

MIEJSCOWY PLAN ZAGOSPODAROWANIA PRZESTRZENNEGO TERENÓW ZŁOŻA PIASKOWCÓW CERGOWSKICH KOMAŃCZA - JAWORNIK GMINA KOMAŃCZA WOJEWÓDZTWO PODKARPACKE

ZMIANA NR 1/2017 MIEJSCOWEGO PLANU ZAGOSPODAROWANIA PRZESTRZENNEGO
TERENÓW ZŁOŻA PIASKOWCÓW CERGOWSKICH KOMAŃCZA - JAWORNIK
GMINA KOMAŃCZA WOJEWÓDZTWO PODKARPACKE

Krajowy Register Rzeczności
Wojewódzki Register Rzeczności
Wojewódzki Register Rzeczności
Wojewódzki Register Rzeczności

SKALA 1:1000

0 50 100
SKALA LINIOWA

77
75
75

PGL Nadleśnictwo Komańcza

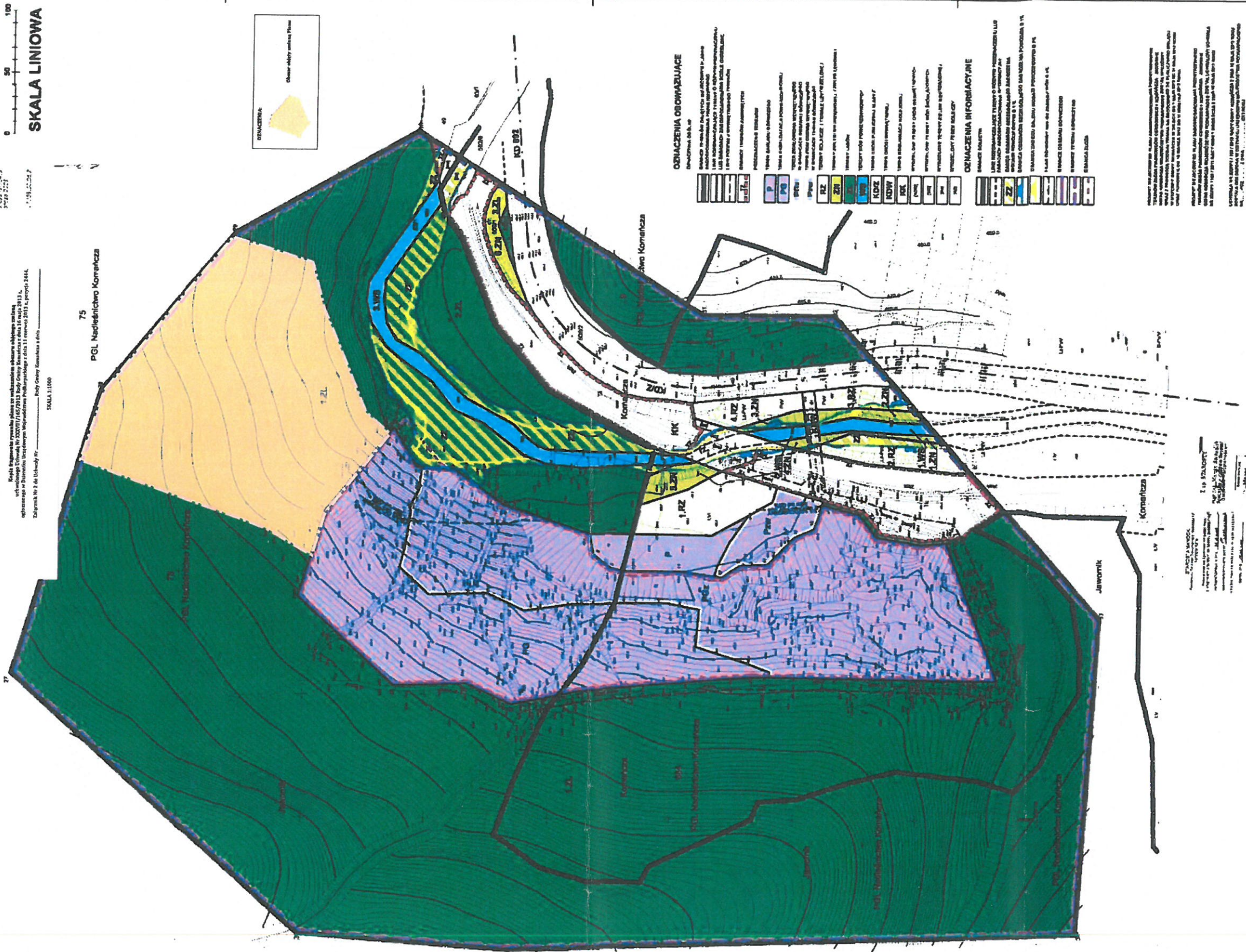

ODNACZENIA OBOWIĄZUJĄCE

1.1	1.2	1.3	1.4	1.5	1.6	1.7	1.8	1.9	1.10	1.11	1.12	1.13	1.14	1.15	1.16	1.17	1.18	1.19	1.20	1.21	1.22	1.23	1.24	1.25	1.26	1.27	1.28	1.29	1.30	1.31	1.32	1.33	1.34	1.35	1.36	1.37	1.38	1.39	1.40	1.41	1.42	1.43	1.44	1.45	1.46	1.47	1.48	1.49	1.50	1.51	1.52	1.53	1.54	1.55	1.56	1.57	1.58	1.59	1.60	1.61	1.62	1.63	1.64	1.65	1.66	1.67	1.68	1.69	1.70	1.71	1.72	1.73	1.74	1.75	1.76	1.77	1.78	1.79	1.80	1.81	1.82	1.83	1.84	1.85	1.86	1.87	1.88	1.89	1.90	1.91	1.92	1.93	1.94	1.95	1.96	1.97	1.98	1.99	2.00
-----	-----	-----	-----	-----	-----	-----	-----	-----	------	------	------	------	------	------	------	------	------	------	------	------	------	------	------	------	------	------	------	------	------	------	------	------	------	------	------	------	------	------	------	------	------	------	------	------	------	------	------	------	------	------	------	------	------	------	------	------	------	------	------	------	------	------	------	------	------	------	------	------	------	------	------	------	------	------	------	------	------	------	------	------	------	------	------	------	------	------	------	------	------	------	------	------	------	------	------	------	------	------	------

ODNACZENIA INFORMACYJNE

1.1	1.2	1.3	1.4	1.5	1.6	1.7	1.8	1.9	1.10	1.11	1.12	1.13	1.14	1.15	1.16	1.17	1.18	1.19	1.20	1.21	1.22	1.23	1.24	1.25	1.26	1.27	1.28	1.29	1.30	1.31	1.32	1.33	1.34	1.35	1.36	1.37	1.38	1.39	1.40	1.41	1.42	1.43	1.44	1.45	1.46	1.47	1.48	1.49	1.50	1.51	1.52	1.53	1.54	1.55	1.56	1.57	1.58	1.59	1.60	1.61	1.62	1.63	1.64	1.65	1.66	1.67	1.68	1.69	1.70	1.71	1.72	1.73	1.74	1.75	1.76	1.77	1.78	1.79	1.80	1.81	1.82	1.83	1.84	1.85	1.86	1.87	1.88	1.89	1.90	1.91	1.92	1.93	1.94	1.95	1.96	1.97	1.98	1.99	2.00
-----	-----	-----	-----	-----	-----	-----	-----	-----	------	------	------	------	------	------	------	------	------	------	------	------	------	------	------	------	------	------	------	------	------	------	------	------	------	------	------	------	------	------	------	------	------	------	------	------	------	------	------	------	------	------	------	------	------	------	------	------	------	------	------	------	------	------	------	------	------	------	------	------	------	------	------	------	------	------	------	------	------	------	------	------	------	------	------	------	------	------	------	------	------	------	------	------	------	------	------	------	------	------	------

STANOWISKO
1.10. STANOWISKO
1.11. STANOWISKO
1.12. STANOWISKO
1.13. STANOWISKO
1.14. STANOWISKO
1.15. STANOWISKO
1.16. STANOWISKO
1.17. STANOWISKO
1.18. STANOWISKO
1.19. STANOWISKO
1.20. STANOWISKO
1.21. STANOWISKO
1.22. STANOWISKO
1.23. STANOWISKO
1.24. STANOWISKO
1.25. STANOWISKO
1.26. STANOWISKO
1.27. STANOWISKO
1.28. STANOWISKO
1.29. STANOWISKO
1.30. STANOWISKO
1.31. STANOWISKO
1.32. STANOWISKO
1.33. STANOWISKO
1.34. STANOWISKO
1.35. STANOWISKO
1.36. STANOWISKO
1.37. STANOWISKO
1.38. STANOWISKO
1.39. STANOWISKO
1.40. STANOWISKO
1.41. STANOWISKO
1.42. STANOWISKO
1.43. STANOWISKO
1.44. STANOWISKO
1.45. STANOWISKO
1.46. STANOWISKO
1.47. STANOWISKO
1.48. STANOWISKO
1.49. STANOWISKO
1.50. STANOWISKO
1.51. STANOWISKO
1.52. STANOWISKO
1.53. STANOWISKO
1.54. STANOWISKO
1.55. STANOWISKO
1.56. STANOWISKO
1.57. STANOWISKO
1.58. STANOWISKO
1.59. STANOWISKO
1.60. STANOWISKO
1.61. STANOWISKO
1.62. STANOWISKO
1.63. STANOWISKO
1.64. STANOWISKO
1.65. STANOWISKO
1.66. STANOWISKO
1.67. STANOWISKO
1.68. STANOWISKO
1.69. STANOWISKO
1.70. STANOWISKO
1.71. STANOWISKO
1.72. STANOWISKO
1.73. STANOWISKO
1.74. STANOWISKO
1.75. STANOWISKO
1.76. STANOWISKO
1.77. STANOWISKO
1.78. STANOWISKO
1.79. STANOWISKO
1.80. STANOWISKO
1.81. STANOWISKO
1.82. STANOWISKO
1.83. STANOWISKO
1.84. STANOWISKO
1.85. STANOWISKO
1.86. STANOWISKO
1.87. STANOWISKO
1.88. STANOWISKO
1.89. STANOWISKO
1.90. STANOWISKO
1.91. STANOWISKO
1.92. STANOWISKO
1.93. STANOWISKO
1.94. STANOWISKO
1.95. STANOWISKO
1.96. STANOWISKO
1.97. STANOWISKO
1.98. STANOWISKO
1.99. STANOWISKO
2.00. STANOWISKO

ZALĄCZNIK NR 1 DO UCHWAŁY NR XLXV/18/2017
RADY GMINY KOMAŃCZA Z DNIA 16 MAJA 2017 R.

WOJTA GMINY KOMAŃCZA
dr inż. *Bernard Bzdęk*

